التربية الدينية الإسلامية

الصف الثاني الابتدائي

الفصل الدراسي الثاني

الاســـم: .....

الفـــصـل: .....

المدرسة: .....

نهضة مصر للنشر

تأليف وإعداد

إدارة المحتوى التعليمي

دار نهضة مصر للنشر

المقدمة

تشهد وزارة التربية والتعليم والتعليم الفني مرحلةً فارقةً من تاريخ التعليم في مصر؛ إذ انطلقت العام الماضي إشارة البدء في التغيير الجذري لنظامنا التعليمي بدءًا من مرحلة رياض الأطفال حتى نهاية المرحلة الثانوية (تعليم ٢)، وبدأ أول ملامح هذا التغيير من سبتمبر ٢٠١٨ عبر تغيير مناهج مرحلة رياض الأطفال والصف الأول الابتدائي، وتغيير مناهج الصف الثاني الابتدائي لعام ٢٠١٩ وسيستمر هذا التغيير تباعًا للصفوف الدراسية التالية حتى عام ٢٠٣٠.

تفخر وزارة التربية والتعليم والتعليم الفني بأن تقدم هذه السلسلة التعليمية الجديدة، ولقد كان هذا العمل نتاجًا للكثير من الدراسات، والمقارنات، والتفكير العميق، والتعاون مع كثيرٍ من خبراء وعلماء التربية في المؤسسات الوطنية والعالمية؛ لكي نصوغ رؤيتنا في إطار قومي إبداعي، ومواد تعليمية ورقية ورقمية فعَّالة.

تتقدم وزارة التربية والتعليم والتعليم الفني بكل الشكر والتقدير لمركز تطوير المناهج والمواد التعليمية، كما تتقدم بالشكر لمستشاري الوزير، وكذلك تخص بالشكر والعرفان الأزهر الشريف، مؤسسة ديسكفري التعليمية، مؤسسة نهضة مصر، مؤسسة لونجمان مصر، منظمة اليونيسف، منظمة اليونسكو، خبراء التعليم في البنك الدولي، خبراء التعليم من المملكة المتحدة، وأساتذة كليات التربية المصرية لمشاركتهم الفاعلة في إعداد إطار المناهج الوطنية بمصر، وأخيرًا تتقدم الوزارة بالشكر لكل فرد بقطاعات وزارة التربية والتعليم، ومديري عموم المواد الدراسية الذين أسهموا في إثراء هذا العمل.

إن تغيير نظامنا التعليمي لم يكن ممكنًا دون الإيمان العميق للقيادة السياسية المصرية بضرورة التغيير؛ فالإصلاح الشامل للتعليم في مصر هو جزء أصيل من رؤية **السيد الرئيس عبدالفتاح السيسي** لإعادة بناء المواطن المصري، ولقد تم تفعيل هذه الرؤية بالتنسيق الكامل مع السادة وزراء التعليم العالي، والبحث العلمي، والثقافة، والشباب والرياضة.

إن نظام تعليم مصر الجديد هو جزء من مجهود وطني كبير ومتواصل؛ للارتقاء بمصر إلى مصاف الدول المتقدمة لضمان مستقبل عظيم لجميع مواطنيها.

كلمة السيد وزير التربية والتعليم والتعليم الفني

أبنائي الطلاب.. زملائي المعلمين

بكل فخر واعتزاز يسعدني أن أشارككم تلك المرحلة الحاسمة في ملحمة التنمية الشاملة المستدامة، ويشارك فيها جميع أطياف الشعب المصري العظيم، وهذا يستدعي أن يكون لدينا منظومة تعليمية قوية تنتج جيلًا قادرًا على مواجهة التحديات الكبري التي يشهدها العالم في الوقت الحاضر، وأن تكون له الريادة في امتلاك مهارات المستقبل، ولهذا فإن الدولة المصرية تحرص على ترسيخ العلم من خلال بناء منظومة تعليمية على قدر عالٍ من الجودة، تمكن أبناءها من مهارات العصر وتجعلهم قادرين على خوض مسارات التنافسية الإقليمية والعالمية في وقت يشهد العالم فيه ثورات صناعية متعاقبة.

وهذا يحتم علينا أن يكرس نظامنا التعليمي التأكيد على المهارات والفهم العميق وإنتاج المعرفة، وذلك من خلال بناء منظومة مناهج حديثة تتواكب مع التغيرات الحادثة على الأصعدة كافة، وتؤكد على التربية من أجل تنمية المهارات والقيم وعلى تكامل المعارف، وتعدد مصادر التعلم، ودمج التكنولوجيا لإثراء العملية التعليمية وتحسين نواتجها، وأن تتضمن أهم القضايا المعاصرة على المستويات كافة.

علينا أن نتكاتف جميعًا لمواصلة رحلة التطوير الدائم في ركائز التعليم، وتوفير أساليب الحداثة في منظومتنا التعليمية، والاهتمام بعناصرها، ودعمها بكل ما يسهم في ريادتها؛ للوصول إلى نظام تعليمي متميز.

تمنياتي لأبنائي الطلاب ولزملائي المعلمين بدوام التوفيق.

أ.د. رضا حجازي

وزير التربية والتعليم والتعليم الفني

المِحْوَرُ الثَّالِثُ

كَيْفَ يَعْمَلُ العَالَمُ؟

عَقِيدَة

الدَّرْسُ الأَوَّلُ: الإِيمَانُ بِالرُّسُلِ ٨
الدَّرْسُ الثَّانِي: أُولُو العَزْمِ مِنَ الرُّسُلِ ١١
الدَّرْسُ الثَّالِثُ: سُورَةُ الضُّحَى ١٣
قِصَّة: عَنِ التَّسَامُحِ ١٨

سِيَرٌ وَشَخْصِيَّاتٌ

الدَّرْسُ الأَوَّلُ: سَيِّدُنَا نُوحٌ (عَلَيْهِ السَّلَامُ) ٢١
الدَّرْسُ الثَّانِي: سَيِّدُنَا إِبْرَاهِيمُ (عَلَيْهِ السَّلَامُ) ٢٥
الدَّرْسُ الثَّالِثُ: السَّيِّدَةُ هَاجَرُ (رَضِيَ اللَّهُ عَنْهَا) وَبِئْرُ زَمْزَمَ ٢٨
الدَّرْسُ الرَّابِعُ: وَفَدَيْنَاهُ بِذِبْحٍ عَظِيمٍ ٣٠
قِصَّة: عَنْ بِرِّ الوَالِدَيْنِ ٣٢

عِبَادَات

الدَّرْسُ الأَوَّلُ: الحَجُّ ٣٦
الدَّرْسُ الثَّانِي: عِيدُ الأَضْحَى ٤٠
قِصَّة: عَنِ الرَّحْمَةِ ٤٢

لاحِظْ وَتَعَلَّمْ ٤٥

المِحْوَرُ الرَّابِعُ

التَّوَاصُلُ

عَقِيدَة

الدَّرْسُ الأَوَّلُ: الإِيمَانُ بِاليَوْمِ الآخِرِ ٤٨

الدَّرْسُ الثَّانِي: الجَنَّةُ وَأَسْبَابُ دُخُولِهَا ٤٩

الدَّرْسُ الثَّالِثُ: سُورَةُ اللَّيْلِ ٥١

قِصَّة: عَنِ التَّوَاضُعِ ٥٤

سِيَرٌ وَشَخْصِيَّاتٌ

الدَّرْسُ الأَوَّلُ: سَيِّدُنَا عُمَرُ بْنُ الخَطَّابِ (رَضِيَ اللَّهُ عَنْهُ) ٥٧

الدَّرْسُ الثَّانِي: سَيِّدُنَا عُثْمَانُ بْنُ عَفَّانَ (رَضِيَ اللَّهُ عَنْهُ) ٦١

الدَّرْسُ الثَّالِثُ: أُمَّهَاتُ المُؤْمِنِينَ ـ السَّيِّدَةُ عَائِشَةُ بِنْتُ أَبِي بَكْرٍ (رَضِيَ اللَّهُ عَنْهُما) ٦٤

الدَّرْسُ الرَّابِعُ: أُمَّهَاتُ المُؤْمِنِينَ ـ السَّيِّدَةُ حَفْصَةُ بِنْتُ عُمَر (رَضِيَ اللَّهُ عَنْهُما) ٦٦

قِصَّة: عَنِ العَطَاء ٦٨

عِبَادَات

الدَّرْسُ الأَوَّلُ: الصَّوْمُ ٧١

الدَّرْسُ الثَّانِي: عِيدُ الفِطْرِ ٧٤

قِصَّة: عَنِ المُشَارَكَةِ ٧٦

لاحِظْ وَتَعَلَّمْ ٧٩

شَرْحُ الرُّمُوزِ

عَصْفٌ ذِهْنِيٌّ

اسْتِمَاعٌ

إِنْشَادٌ

نَشَاطٌ فَرْدِيٌّ

نَشَاطٌ جَمَاعِيٌّ

تَفَكُّرٌ وَتَأَمُّلٌ

أَدَاءٌ تَمْثِيلِيٌّ

تَرْدِيدٌ

تِلَاوَةٌ

مُحَاكَاةٌ

حِوَارٌ جَمَاعِيٌّ

تَقْيِيمٌ

المِحْوَرُ الثَّالِثُ

كَيْفَ يَعْمَلُ العَالَمُ؟

الدَّرْسُ الأَوَّلُ

الإِيمَانُ بِالرُّسُلِ

مَنِ الرُّسُلُ؟

الرُّسُلُ هُمْ بَشَرٌ أَرْسَلَهُمُ اللهُ (تَعَالَى) لِدَعْوَةِ النَّاسِ إِلَى عِبَادَتِهِ (سُبْحَانَهُ وَتَعَالَى)، وَلإِرْشَادِهِمْ إِلَى مَا فِيهِ الخَيْرُ وَالصَّلَاحُ لَهُمْ فِي الدُّنْيَا وَالآخِرَةِ..

وَالْمُسْلِمُ يُؤْمِنُ بِأَنَّ:

- اللهَ (تَعَالَى) بَعَثَ فِي كُلِّ أُمَّةٍ رَسُولًا.
- كُلَّ الرُّسُلِ صَادِقُونَ.
- كُلَّ الرُّسُلِ بَلَّغُوا مَا أُرْسِلُوا بِهِ.
- سَيِّدَنَا مُحَمَّدًا (صَلَّى اللهُ عَلَيْهِ وَسَلَّمَ) هُوَ خَاتَمُ الأَنْبِيَاءِ وَالْمُرْسَلِينَ، فَلَا نَبِيَّ بَعْدَهُ.

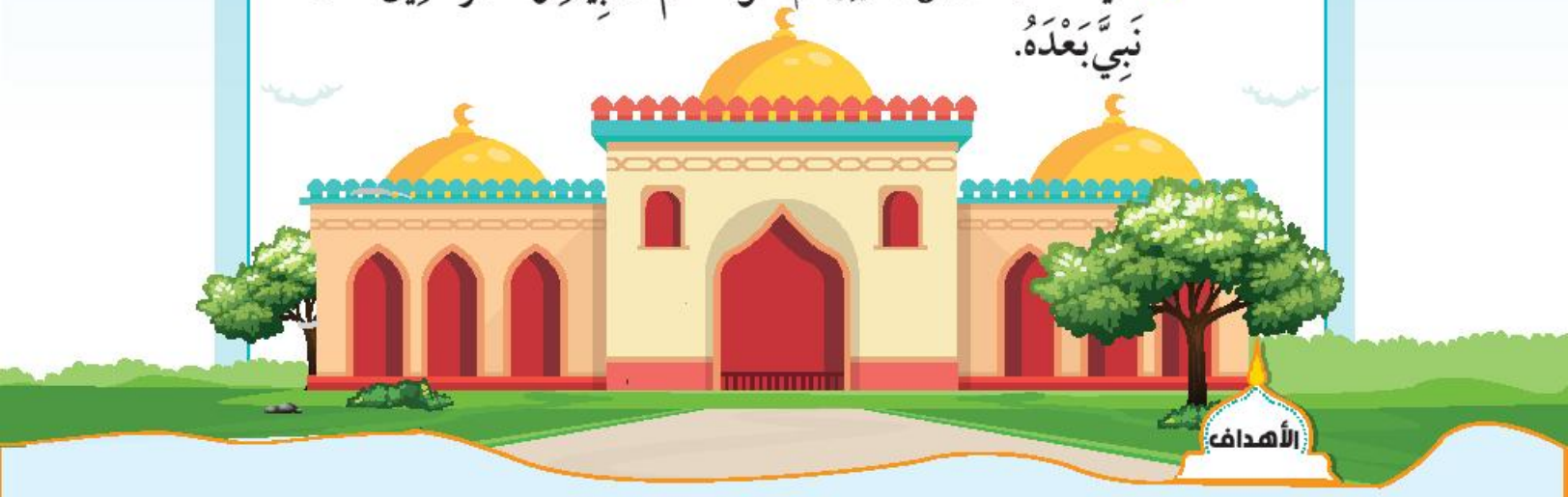

الأهداف

- يحدد معنى الإيمان بالرسل.
- يتعرف أن الإيمان بالرسل ركن من أركان الإيمان.

★ مُعْجِزَاتُ الرُّسُلِ ★

لَقَدْ أَيَّدَ اللهُ (تَعَالَى) رُسُلَهُ بِالـمُعْجِزَاتِ الَّتِي تُؤَيِّدُ مَا يَدْعُونَ إِلَيْهِ، وَمِنْ أَمْثِلَةِ تِلْكَ الـمُعْجِزَاتِ:

سَيِّدُنا إِبْرَاهِيمُ عَلَيْهِ السَّلَامُ

أَمَرَ اللهُ (سُبْحَانَهُ وَتَعَالَى) النَّارَ بِأَنْ تَكُونَ بَرْدًا وَسَلَامًا عَلَى سَيِّدِنَا إِبْرَاهِيمَ (عَلَيْهِ السَّلَامُ) عِنْدَمَا أَلْقَاهُ قَوْمُهُ فِيهَا؛ فَخَرَجَ سَلِيمًا لَمْ يُصِبْهُ أَذًى.

قَالَ (تَعَالَى):

﴿ قَالُوا۟ حَرِّقُوهُ وَٱنصُرُوٓا۟ ءَالِهَتَكُمْ إِن كُنتُمْ فَٰعِلِينَ ﴿٦٨﴾ قُلْنَا يَٰنَارُ كُونِى بَرْدًا وَسَلَٰمًا عَلَىٰٓ إِبْرَٰهِيمَ ﴿٦٩﴾ ﴾

(سُورَةُ الأَنْبِيَاءِ)

سَيِّدُنا مُوسَى عَلَيْهِ السَّلَامُ

دَعَا سَيِّدُنَا مُوسَى (عَلَيْهِ السَّلَامُ) فِرْعَوْنَ وَقَوْمَهُ إِلَى عِبَادَةِ اللَّهِ الوَاحِدِ الأَحَدِ، فَاسْتَكْبَرَ فِرْعَوْنُ ورَفَضَ أَنْ يَكُونَ مِنَ الـمُؤْمِنِينَ، وَتَتَبَّعَ سَيِّدَنَا مُوسَى (عَلَيْهِ السَّلَامُ) وَمَنْ آمَنَ مَعَهُ للتَّخَلُّصِ مِنْهُمْ حَتَّى وَصَلُوا إِلَى البَحْرِ؛ فَأَوْحَى اللهُ (تَعَالَى) إِلَى سَيِّدِنَا مُوسَى (عَلَيْهِ السَّلَامُ) بِأَنْ يَضْرِبَ البَحْرَ بِعَصَاهُ فَانْقَسَمَ البَحْرُ إِلَى نِصْفَيْنِ، فَكَانَ كُلُّ نِصْفٍ كَالجَبَلِ العَظِيمِ، بَيْنَهُمَا طَرِيقٌ مَشَى فِيهِ سَيِّدُنَا مُوسَى (عَلَيْهِ السَّلَامُ) وَمَنْ مَعَهُ بِسَلَامٍ، ثُمَّ عَادَ البَحْرُ إِلَى أَصْلِهِ فَغَرِقَ فِرْعَوْنُ وَجُنْدُهُ.

قَالَ (تَعَالَى): ﴿ فَأَوْحَيْنَآ إِلَىٰ مُوسَىٰٓ أَنِ ٱضْرِب بِّعَصَاكَ ٱلْبَحْرَ ۖ فَٱنفَلَقَ فَكَانَ كُلُّ فِرْقٍ كَٱلطَّوْدِ ٱلْعَظِيمِ ﴾ (سُورَةُ الشُّعَرَاءِ ﴿٦٣﴾)

سَيِّدُنا مُحَمَّدٌ صَلَّى اللهُ عَلَيْهِ وَسَلَّمَ

أُرْسِلَ سَيِّدُنَا مُحَمَّدٌ (صَلَّى اللهُ عَلَيْهِ وَسَلَّمَ) فِي عَصْرٍ اشْتُهِرَ أَهْلُهُ بِالبَلَاغَةِ وَالفَصَاحَةِ؛ فَكَانَ القُرْآنُ هُوَ الـمُعْجِزَةَ الَّتِي أَيَّدَ اللهُ (تَعَالَى) بِهَا رَسُولَهُ، فَكَلَامُهُ مُحْكَمٌ وَمُعْجِزٌ، وَلَا يُمْكِنُ لِلْبَشَرِ أَنْ يَأْتُوا بِمِثْلِهِ أَبَدًا.

قَالَ (تَعَالَى): ﴿ قُل لَّئِنِ ٱجْتَمَعَتِ ٱلْإِنسُ وَٱلْجِنُّ عَلَىٰٓ أَن يَأْتُوا۟ بِمِثْلِ هَٰذَا ٱلْقُرْءَانِ لَا يَأْتُونَ بِمِثْلِهِۦ وَلَوْ كَانَ بَعْضُهُمْ لِبَعْضٍ ظَهِيرًا ﴾ (سُورَةُ الإِسْرَاءِ ﴿٨٨﴾)

الأهداف

- يعدِّد بعض المعجزات التي أرسل الله (تعالى) بها رسله.

فَكِّرْ مَعَ زَمِيلِكَ ثُمَّ حَدِّدِ الصِّفَاتِ الَّتِي يَجِبُ أَنْ تَتَوَافَرَ فِي الرُّسُلِ

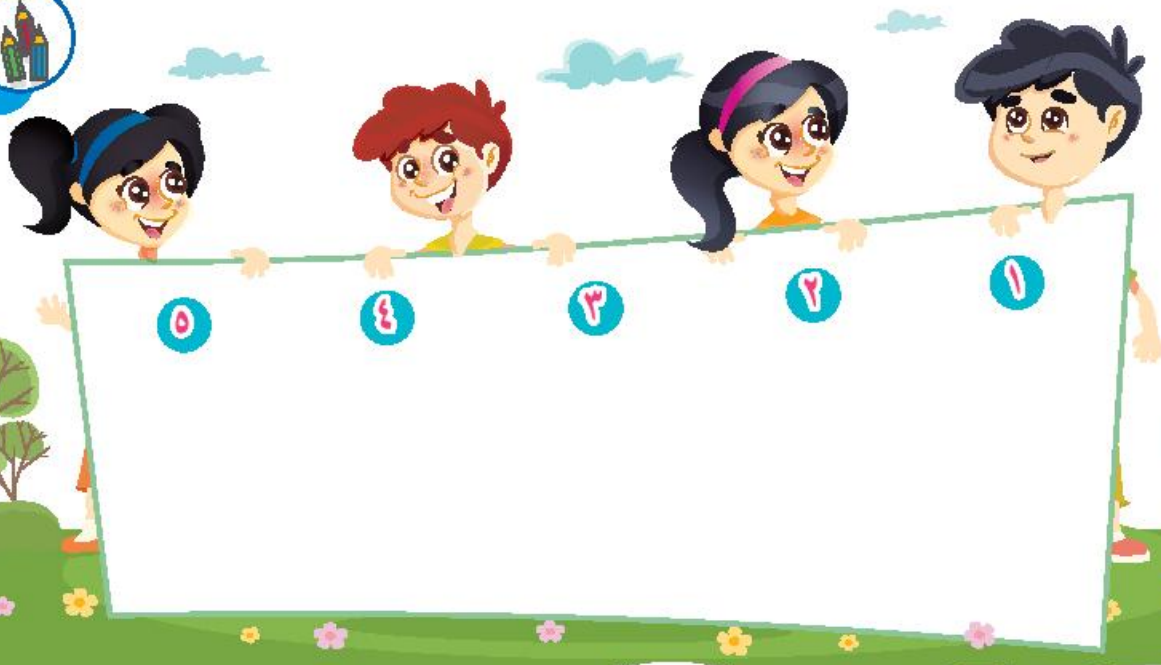

صِلِ اسْمَ كُلِّ رَسُولٍ بِمُعْجِزَتِهِ

سَيِّدُنَا إِبْرَاهِيمُ (عليه السلام)

سَيِّدُنَا مُحَمَّدٌ (صلى الله عليه وسلم)

سَيِّدُنَا مُوسَى (عليه السلام)

الأهداف

- نشاط «صفات الرسل» – يعدد الصفات التي يجب أن تتوافر في الرسل.
- نشاط «معجزات الرسل» – يصل كل رسول بمُعجزته.

الدَّرْسُ الثَّانِي

أُولُو العَزْمِ مِنَ الرُّسُلِ

مَنْ أُولُو العَزْمِ مِنَ الرُّسُلِ؟

سَيِّدُنَا نُوحٌ (عليه السلام)

سَيِّدُنَا إِبْرَاهِيمُ (عليه السلام)

سَيِّدُنَا مُوسَى (عليه السلام)

سَيِّدُنَا عِيسَى (عليه السلام)

سَيِّدُنَا مُحَمَّدٌ (صلى الله عليه وسلم)

وَقَدْ خَاطَبَ اللهُ (سُبْحَانَهُ وَتَعَالَى) سَيِّدَنَا مُحَمَّدًا (صَلَّى اللهُ عَلَيْهِ وَسَلَّمَ) لِيَصْبِرَ عَلَى أَذَى قَوْمِهِ كَمَا صَبَرَ أُولُو العَزْمِ مِنَ الرُّسُلِ؛ فَقَالَ (تَعَالَى):

﴿ فَٱصْبِرْ كَمَا صَبَرَ أُوْلُواْ ٱلْعَزْمِ مِنَ ٱلرُّسُلِ وَلَا تَسْتَعْجِل لَّهُمْ كَأَنَّهُمْ يَوْمَ يَرَوْنَ مَا يُوعَدُونَ لَمْ يَلْبَثُوٓاْ إِلَّا سَاعَةً مِّن نَّهَارٍۭ بَلَٰغٌ فَهَلْ يُهْلَكُ إِلَّا ٱلْقَوْمُ ٱلْفَٰسِقُونَ ﴾ (سُورَةُ الأَحْقَافِ ٣٥)

مَا مَعْنَى العَزْمِ؟

العَزْمُ هُوَ الإِرَادَةُ القَوِيَّةُ.

لِمَاذَا سُمِّيَ هَؤُلاءِ الرُّسُلُ أُولِي العَزْمِ؟

لأَنَّهُمْ تَحَمَّلُوا أَشَدَّ أَنْوَاعِ الأَذَى مِنْ أَقْوَامِهِمْ، وَصَبَرُوا عَلَيْهِ، وَاسْتَمَرُّوا فِي الدَّعْوَةِ بِثَبَاتٍ إِلَى عِبَادَةِ اللَّهِ الوَاحِدِ الأَحَدِ.

الأهداف

- يتعرَّف معنى «أولو العزم من الرسل»، وأسباب تسميتهم بهذا الاسم.
- يعدِّد أسماء أولي العزم من الرسل.

ابْحَثْ فِي المُصْحَفِ عَنْ أَسْمَاءِ بَعْضِ الرُّسُلِ وَالأَنْبِيَاءِ، ثُمَّ اكْتُبْهَا دَاخِلَ الدَّوَائِرِ

الأهداف

- نشاط «أسماء الرسل والأنبياء» - يبحث في المصحف عن بعض أسماء الرسل والأنبياء.

الدَّرْسُ الثَّالِثُ

سُورَةُ الضُّحَى

سُورَةُ الضُّحَى

بِسْمِ اللَّهِ الرَّحْمَٰنِ الرَّحِيمِ

وَالضُّحَىٰ ﴿١﴾ وَاللَّيْلِ إِذَا سَجَىٰ ﴿٢﴾ مَا وَدَّعَكَ رَبُّكَ وَمَا قَلَىٰ ﴿٣﴾
وَلَلْآخِرَةُ خَيْرٌ لَّكَ مِنَ الْأُولَىٰ ﴿٤﴾ وَلَسَوْفَ يُعْطِيكَ رَبُّكَ
فَتَرْضَىٰ ﴿٥﴾ أَلَمْ يَجِدْكَ يَتِيمًا فَآوَىٰ ﴿٦﴾ وَوَجَدَكَ ضَالًّا فَهَدَىٰ
﴿٧﴾ وَوَجَدَكَ عَائِلًا فَأَغْنَىٰ ﴿٨﴾ فَأَمَّا الْيَتِيمَ فَلَا تَقْهَرْ ﴿٩﴾
وَأَمَّا السَّائِلَ فَلَا تَنْهَرْ ﴿١٠﴾ وَأَمَّا بِنِعْمَةِ رَبِّكَ فَحَدِّثْ ﴿١١﴾

سَبَبُ نُزُولِ سُورَةِ الضُّحَى

هُوَ تَأَخُّرُ نُزُولِ سَيِّدِنَا جِبْرِيلَ (عَلَيْهِ السَّلَامُ) عَلَى سَيِّدِنَا رَسُولِ اللَّهِ (صَلَّى اللَّهُ عَلَيْهِ وَسَلَّمَ) بِالْوَحْيِ فَتْرَةً مِنَ الزَّمَنِ، فَقَالَ الْمُشْرِكُونَ: لَقَدْ تَرَكَهُ رَبُّهُ؛ فَأَنْزَلَ اللَّهُ (تَعَالَى) هَذِهِ السُّورَةَ الكَرِيمَةَ.

الأهداف

- يردد، ويحفظ «سورة الضحى» من الذاكرة.
- يتعرَّف سبب نزول «سورة الضحى».

مَعَانِي الكَلِمَاتِ

الضُّحَى: وَقْتُ ارْتِفَاعِ الشَّمْسِ

سَجَى: هُدُوءُ اللَّيْلِ وَظَلامُهُ

وَدَّعَكَ: تَرَكَكَ

قَلَى: كرهكَ

آوَى: رَعَاكَ

ضَالًّا: لَمْ تَكُنْ تَعْرِفُ مَا الكِتَابُ وَلَا الإيمَانُ

هَدَى: وَفَّقَكَ لأَحْسَنِ الأَعْمَالِ وَالأَخْلَاقِ

عَائِلًا: فَقِيرًا

فَأَغْنَى: فَرَزَقَكَ

فَلا تَقْهَرْ: لَا تَظْلِمْ

السَّائِلَ: كُلُّ مَنْ يَطْلُبُ شَيْئًا سَوَاءٌ كَانَ مَادِّيًّا كَالمَالِ أَوْ مَعْنَوِيًّا كَالعِلْمِ

تَنْهَرْ: تَرُدّ بِعُنْفٍ

فَحَدِّثْ: فَتَحَدَّثْ بِهَا، وَاذْكُرْهَا للغَيْرِ

الأهداف

- يتعرَّف معاني كلمات «سورة الضحى».

شَرْحُ الآيَاتِ

- يُقْسِمُ اللَّهُ (سُبْحَانَهُ وَتَعَالَى) بِالضُّحَى وَاللَّيْلِ، وَهُمَا آيَتَانِ عَظِيمَتَانِ دَالَّتَانِ عَلَى قُدْرَةِ اللَّهِ (تَعَالَى).
- يُخَاطِبُ اللَّهُ (تَعَالَى) رَسُولَهُ (صَلَّى اللَّهُ عَلَيْهِ وَسَلَّمَ) فَيَقُولُ لَهُ إِنَّهُ مَا تَرَكَهُ، وَوَاسَاهُ بِأَنْ قَالَ لَهُ إِنَّ الدَّارَ الآخِرَةَ وَمَا أَعَدَّهُ لَهُ خَيْرٌ لَهُ مِنَ الدُّنْيَا وَمَا فِيهَا، وَإِنَّهُ (سُبْحَانَهُ وَتَعَالَى) سَيُرْضِيهِ، وَيُدْخِلُ السُّرُورَ عَلَيْهِ.
- ثُمَّ يُذَكِّرُ اللَّهُ (تَعَالَى) الرَّسُولَ (صَلَّى اللَّهُ عَلَيْهِ وَسَلَّمَ) بِتَأْيِيدِهِ لَهُ مُنْذُ مَوْلِدِهِ؛ فَقَدْ كَانَ يَتِيمًا قَبْلَ النُّبُوَّةِ فَرَعَاهُ اللَّهُ (سُبْحَانَهُ) بِأَنْ تَكَفَّلَ بِهِ جَدُّهُ، ثُمَّ عَمُّهُ، وَلَمْ يَكُنْ يَعْرِفُ شَيْئًا عَنِ الكِتَابِ أَوِ الإِيمَانِ؛ فَعَلَّمَهُ اللَّهُ (تَعَالَى)، وَوَفَّقَهُ لأَحْسَنِ الأَعْمَالِ وَالأَخْلَاقِ، وَكَانَ فَقِيرًا فَرَزَقَهُ اللَّهُ (عَزَّ وَجَلَّ).
- ثُمَّ يُوصِي اللَّهُ (تَعَالَى) الرَّسُولَ (صَلَّى اللَّهُ عَلَيْهِ وَسَلَّمَ) بِأَنْ يُحْسِنَ مُعَامَلَةَ اليَتِيمِ، وَيَرْحَمَ ضَعْفَهُ، وَأَلَّا يَرُدَّ أَيَّ سَائِلٍ بِعُنْفٍ، وَأَنْ يَذْكُرَ نِعَمَ اللَّهِ (سُبْحَانَهُ) عَلَيْهِ، وَيُحَدِّثَ بِهَا مَنْ حَوْلَهُ؛ شُكْرًا للَّهِ، وَيَخْدِمَ بِهَا النَّاسَ.

الأهداف

- يشرح آيات «سورة الضحى» بأسلوبه.

ضَعْ كَلِمَاتِ سُورَةِ الضُّحَى فِي المَكَانِ الصَّحِيحِ

فَحَدِّثْ | اليَتِيمَ | فَآوَى | وَاللَّيْلِ | وَلَلآخِرَةُ | فَأَغْنَى

الأُولَى | سَجَى | يُعْطِيكَ | قَلَى | ضَالًّا | فَتَرْضَى | السَّائِلَ

وَالضُّحَىٰ ١ ..... إِذَا ٢ ..... مَاوَدَّعَكَ رَبُّكَ وَمَا ٣

..... خَيْرٌ لَّكَ مِنَ ..... ٤ وَلَسَوْفَ ..... رَبُّكَ

..... ٥ أَلَمْ يَجِدْكَ يَتِيمًا ..... ٦ وَوَجَدَكَ ..... فَهَدَىٰ

٧ وَوَجَدَكَ عَآئِلًا ..... ٨ فَأَمَّا ..... فَلَا تَقْهَرْ ٩

وَأَمَّا ..... فَلَا تَنْهَرْ ١٠ وَأَمَّا بِنِعْمَةِ رَبِّكَ ١١

الأهداف

- نشاط «سورة الضحى» - يكتب الكلمات المحذوفة من سورة «الضحى».

أكْمِلِ الـجُمَلَ بِالكَلِمَةِ الـمُنَاسِبَةِ مِمَّا يَلِي

عِبَادَته | الأَنْبِيَاءِ | صَادِقُونَ | المُعْجِزَاتِ

الرُّسُلُ هُمْ بَشَرٌ أَرْسَلَهُمُ اللَّهُ لِدَعْوَةِ النَّاسِ إِلَى ..... .

الْمُسْلِمُ يُؤْمِنُ بِأَنَّ الرُّسُلَ جَمِيعَهُمْ ..... .

سَيِّدُنَا مُحَمَّدٌ (صَلَّى اللَّهُ عَلَيْهِ وَسَلَّمَ) هُوَ خَاتَمُ ..... .

أَيَّدَ اللَّهُ (تَعَالَى) رُسُلَهُ بِـ..... .

صِلْ كُلَّ عِبَارَةٍ بِمَا يُنَاسِبُهَا

- كَانَ رَسُولُ اللَّهِ (صَلَّى اللَّهُ عَلَيْهِ وَسَلَّمَ) يَتِيمًا
- فَعَلَّمَهُ اللَّهُ (تَعَالَى)
- كَانَ رَسُولُ اللَّهِ (صَلَّى اللَّهُ عَلَيْهِ وَسَلَّمَ) لَا يَعْرِفُ شَيْئًا عَنِ الكِتَابِ
- يَرُدُّوا السَّائِلَ بِعُنْفٍ
- كَانَ رَسُولُ اللَّهِ (صَلَّى اللَّهُ عَلَيْهِ وَسَلَّمَ) فَقِيرًا
- مُعَامَلَةَ اليَتِيمِ
- أَوْصَى اللَّهُ (عَزَّوَجَلَّ) الرَّسُولَ وَالـمُسْلِمِينَ بِأَنْ يُحْسِنُوا
- فَرَعَاهُ اللَّهُ (تَعَالَى)
- أَوْصَى اللَّهُ (عَزَّوَجَلَّ) الرَّسُولَ وَالـمُسْلِمِينَ بِأَلَّا
- فَأَغْنَاهُ اللَّهُ (تَعَالَى)

الأهداف

- يتعرف تفسير آيات «سورة الضحى».

قِصَّـــة:

عَنِ التَّسَامُح

١ قَرَّرَ عُمَرُ وَزِيَادٌ الاشْتِرَاكَ فِي مُسَابَقَةِ الرَّسْمِ، وَالَّتِي بِعُنْوَانِ «الرَّحْمَةُ بِالحَيَوَانِ»، وَالفَائِزُ بِالجَائِزَةِ هُوَ مَنْ سَيَقُومُ بِعَمَلِ أَفْضَلِ لَوْحَةٍ مُعَبِّرَةٍ.

٢ طَلَبَ عُمَرُ مِنْ زِيَادٍ أَنْ يَنْتَظِرَهُ قَلِيلًا حَتَّى يَفْرُغَ مِنْ لَوْحَتِهِ، لَكِنَّ زِيَادًا أَخْبَرَهُ بِأَنَّهُ يُرِيدُ أَنْ يَقُومَ بِعَمَلِ أَشْيَاءَ أُخْرَى بَعْدَ الرَّسْمِ.

٣ قَامَ عُمَرُ بِشَدٍّ وَرَقَةِ زِيَادٍ؛ لِيَمْنَعَهُ مِنَ المُغَادَرَةِ فَقُطِعَتْ بِالخَطَأ.

٤ أَصَرَّ زِيَادٌ أَنْ يَقْطَعَ لِعُمَرَ وَرَقَتَهُ كَمَا فَعَلَ هُوَ مَعَهُ، لَكِنَّ عُمَرَ حَاوَلَ مَنْعَهُ وَأَخْبَرَهُ بِأَنَّهُ لَمْ يَكُنْ يَقْصِدُ ذَلِكَ.

الأهداف

- يشرح معنى التسامح والعفو عند المقدرة.

شَاهَدَ المُعَلِّمُ مَا حَدَثَ، وَقَالَ: انْتَظِرْ يَا بُنَيَّ، لَقَدْ سَمِعْتُ مَا دَارَ بَيْنَكُمَا، وَأَعْلَمُ كَمْ أَنْتَ غَاضِبٌ مِنْ فَعْلَةِ عُمَرَ.. وَالآنَ، أَنْتَ فِي يَدِكَ لَوْحَتُهُ، وَتَسْتَطِيعُ أَنْ تَقْطَعَهَا لَهُ كَمَا فَعَلَ هُوَ، لَكِنْ.. أَلَا تَعْلَمُ مَا حَثَّنَا عَلَيْهِ دِينُنَا مِنَ العَفْوِ عِنْدَ المَقْدِرَةِ؟

أَكْمَلَ المُعَلِّمُ قَائِلًا: فَعَلَى الرَّغْمِ مِنْ مَقْدِرَتِكَ عَلَى قَطْعِهَا لَوِ اخْتَرْتَ أَنْ تُسَامِحَهُ؛ فَهَذَا عِنْدَ اللَّهِ عَظِيمٌ وَثَوَابُهُ كَبِيرٌ.. قَرَّرَ زِيَادٌ أَنْ يُسَامِحَ عُمَرَ، وَاعْتَذَرَ عُمَرُ عَمَّا بَدَرَ مِنْهُ، وَبَدَأَ فِي رَسْمِ لَوْحَةٍ جَدِيدَةٍ.

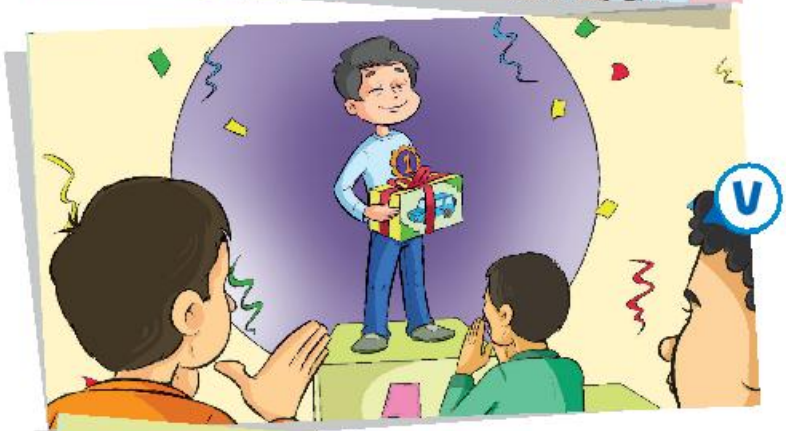

أَعْلَنَتِ المدْرسَةُ أَنَّ عُمَرَ هُوَ الفَائِزُ فِي المُسَابَقَةِ؛ فَفَرِحَ بِذَلِكَ، وَتَسَلَّمَ جَائِزَتَهُ.

تَوَجَّهَ عُمَرُ إِلَى زِيَادٍ وَشَكَرَهُ عَلَى مُسَامَحَتِهِ لَهُ، وَاقْتَسَمَ مَعَهُ الهَدِيَّةَ.

الأهداف

- يحدد الأثر الطيب لخُلق التسامح عليه وعلى من حوله.

نَشَاطُ قِصَّةِ التَّسَامُح

كَسَرْتَ زَهْرِيَّةً دُونَ قَصْدٍ.

مَا الخُلُقُ المُنَاسِبُ الَّذِي سَتَتَحَلَّى بِهِ فِي هَذَا المَوْقِفِ؟

- خُلُقُ الصِّدْقِ
- العَطَاء
- التَّسَامُح

مَا الَّذِي تُحِبُّ أَنْ تُعَامِلَكَ بِهِ وَالِدَتُكَ؟

- خُلُقُ الصِّدْقِ
- العَطَاء
- التَّسَامُح

ارْسُمْ مَوْقِفًا فِيهِ تَسَامُحٌ وَعَبِّرْ عَنْهُ بِبَعْضِ الكَلِمَاتِ

الأهداف

- نشاط «قصة التسامح» – يطبق ما تعلمه من قيم في مواقف حياتية.
- نشاط «أنا متسامح» – يرسم موقفًا يدل على التسامح.

الدَّرْسُ الأَوَّلُ

سَيِّدُنَا نُوحٌ (عَلَيْهِ السَّلامُ)

دَعْوَةُ سَيِّدِنَا نُوحٍ (عَلَيْهِ السَّلامُ) لِقَوْمِهِ

سَيِّدُنَا نُوحٌ (عَلَيْهِ السَّلَامُ) هُوَ أَوَّلُ رَسُولٍ بَعَثَهُ اللَّهُ (تَعَالَى) إِلَى أَهْلِ الأَرْضِ.

أَرْسَلَهُ اللَّهُ (سُبْحَانَهُ وَتَعَالَى) إِلَى قَوْمِهِ الَّذِينَ كَانُوا يَعْبُدُونَ الأَصْنَامَ؛ لِيَدْعُوهُمْ لِعِبَادَةِ اللَّهِ.

دَعَا سَيِّدُنَا نُوحٌ (عَلَيْهِ السَّلَامُ) قَوْمَهُ ٩٥٠ سَنَةً، إِلَّا أَنَّهُمْ ظَلُّوا يَعْبُدُونَ الأَصْنَامَ الَّتِي يَصْنَعُونَهَا بِأَيْدِيهِمْ، وَكَانُوا كُلَّمَا رَأَوْا سَيِّدَنَا نُوحًا (عَلَيْهِ السَّلَامُ) وَضَعُوا أَصَابِعَهُمْ فِي آذَانِهِمْ؛ حَتَّى لَا يَسْمَعُوا مَا يَقُولُ، وَاتَّهَمُوهُ بِالكَذِبِ وَالضَّلَالِ، وَلَمْ يُؤْمِنْ مَعَهُ إِلَّا القَلِيلُ، فَتَوَجَّهَ سَيِّدُنَا نُوحٌ (عَلَيْهِ السَّلَامُ) إِلَى اللَّهِ (سُبْحَانَهُ وَتَعَالَى) قَائِلًا:

قَالَ (تَعَالَى):

﴿ قَالَ رَبِّ إِنِّي دَعَوْتُ قَوْمِي لَيْلًا وَنَهَارًا ۝٥ فَلَمْ يَزِدْهُمْ دُعَائِي إِلَّا فِرَارًا ۝٦ وَإِنِّي كُلَّمَا دَعَوْتُهُمْ لِتَغْفِرَ لَهُمْ جَعَلُوا أَصَابِعَهُمْ فِي آذَانِهِمْ وَاسْتَغْشَوْا ثِيَابَهُمْ وَأَصَرُّوا وَاسْتَكْبَرُوا اسْتِكْبَارًا ۝٧ ثُمَّ إِنِّي دَعَوْتُهُمْ جِهَارًا ۝٨ ثُمَّ إِنِّي أَعْلَنتُ لَهُمْ وَأَسْرَرْتُ لَهُمْ إِسْرَارًا ۝٩ ﴾

(سُورَةُ نُوحٍ)

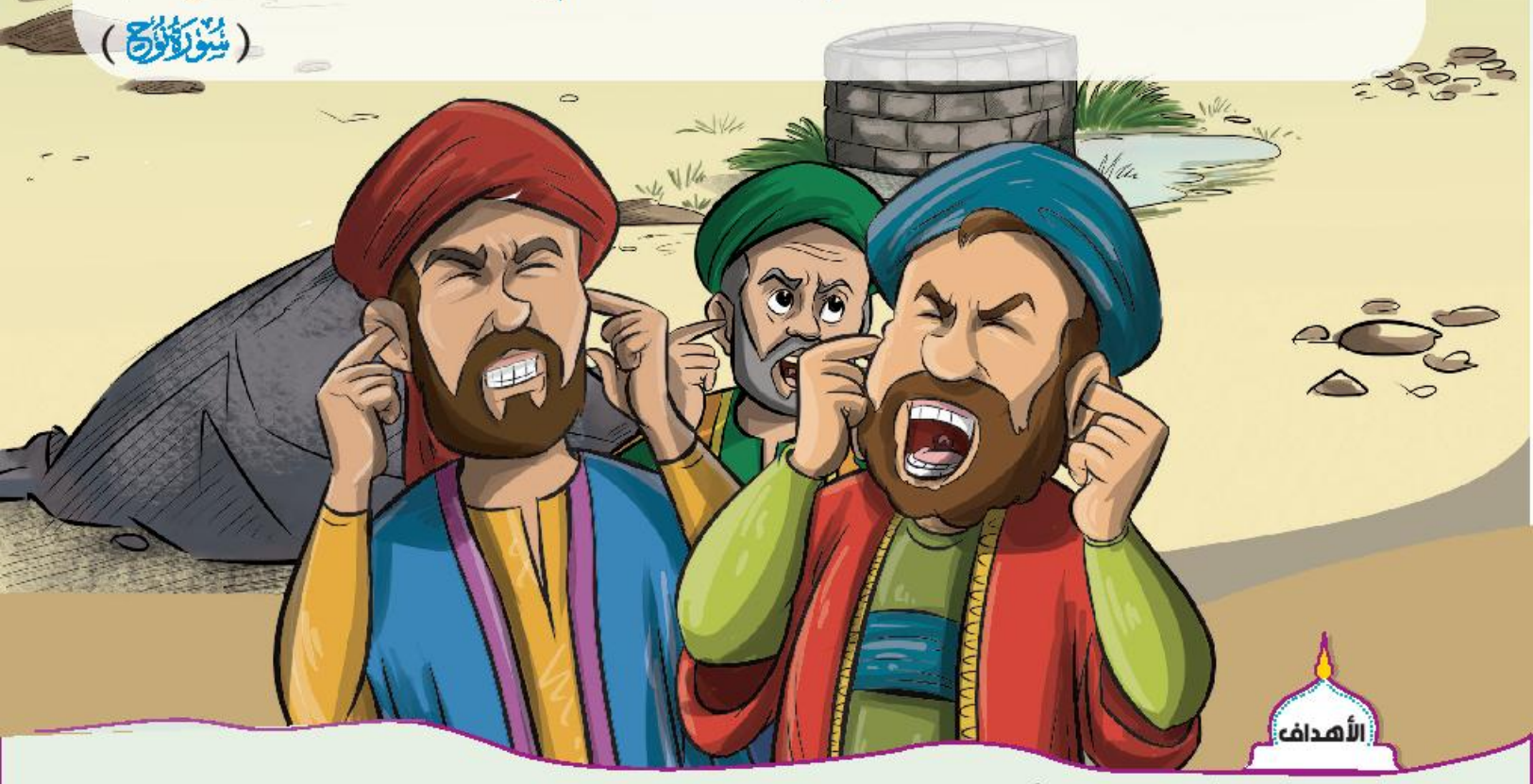

الأهداف

- يشرح أهمية الدعوة إلى الله (تعالى).

سَفِينَةُ سَيِّدِنَا نُوحٍ (عَلَيْهِ السَّلامُ)

أَمَرَ اللَّهُ (تَعَالَى) سَيِّدَنَا نُوحًا (عَلَيْهِ السَّلَامُ) بِأَنْ يَصْنَعَ سَفِينَةً عَظِيمَةً؛ فَبَدَأَ فِي صُنْعِهَا بِنَشَاطٍ وَإِتْقَانٍ، وَسَخِرَ قَوْمُهُ مِنْهُ؛ فَمَاذَا سَيَفْعَلُ بِسَفِينَةٍ فِي الصَّحْرَاءِ؟

اسْتَمَرَّ سَيِّدُنَا نُوحٌ (عَلَيْهِ السَّلَامُ) فِي صُنْعِ السَّفِينَةِ، ثُمَّ أَمَرَهُ اللَّهُ (تَعَالَى) بِأَنْ يَحْمِلَ فِي السَّفِينَةِ كُلَّ مَنْ آمَنَ بِهِ، وَمِنْ كُلِّ حَيَوَانٍ اثْنَيْنِ؛ ذَكَرًا وَأُنْثَى.

ثُمَّ نَزَلَتْ أَمْطَارٌ غَزِيرَةٌ، وَفُجِّرَتِ الأَرْضُ عُيُونًا كَثِيرَةً، وَأَصْبَحَ المَاءُ كَالجِبَالِ؛ فَنَجَا سَيِّدُنَا نُوحٌ (عَلَيْهِ السَّلَامُ) وَمَنْ مَعَهُ، وَغَرِقَ الَّذِينَ كَانُوا يَسْخَرُونَ مِنْهُ وَلَمْ يُؤْمِنُوا بِاللَّهِ.

سَارَتِ السَّفِينَةُ حَتَّى أَمَرَ اللَّهُ (تَعَالَى) السَّمَاءَ بِأَنْ تُوقِفَ المَطَرَ، وَالأَرْضَ أَنْ تَبْتَلِعَ المَاءَ، فَرَسَتْ سَفِينَةُ سَيِّدِنَا نُوحٍ (عَلَيْهِ السَّلَامُ) عَلَى جَبَلِ (الجُودِيِّ)، وَنَزَلَ إِلَى الأَرْضِ كُلُّ مَنْ كَانَ عَلَيْهَا لِتَبْدَأَ حَيَاةٌ جَدِيدَةٌ آمِنَةٌ، يَعْبُدُ فِيهَا المُؤْمِنونَ اللَّهَ؛ قَالَ (تَعَالَى):

﴿فَإِذَا ٱسْتَوَيْتَ أَنتَ وَمَن مَّعَكَ عَلَى ٱلْفُلْكِ فَقُلِ ٱلْحَمْدُ لِلَّهِ ٱلَّذِى نَجَّىٰنَا مِنَ ٱلْقَوْمِ ٱلظَّٰلِمِينَ﴾ (سُورَةُ المُؤْمِنُونَ ٢٨)

الأهداف

- يسرد قصة سيدنا نوح (عليه السلام).

صِلْ كُلَّ صُورَةٍ بِالجُمْلَةِ الـمُنَاسِبَةِ لَهَا، ثُمَّ رَتِّبْ أَحْدَاثَ قِصَّةِ سَيِّدِنَا نُوحٍ (عَلَيْهِ السَّلَامُ) تَرْتِيبًا صَحِيحًا

دَعَا سَيِّدُنَا نُوحٌ (عَلَيْهِ السَّلَامُ) قَوْمَهُ إِلَى عِبَادَةِ اللَّهِ لَكِنَّهُمْ رَفَضُوا الإِنْصَاتَ إِلَيْهِ.

رَسَتْ سَفِينَةُ سَيِّدِنَا نُوحٍ (عَلَيْهِ السَّلَامُ) عَلَى جَبَلِ الجُودِيِّ، وَنَزَلَ كُلُّ مَنْ كَانَ عَلَيْهَا.

أَجَابَ سَيِّدُنَا نُوحٌ (عَلَيْهِ السَّلَامُ) أَمْرَ رَبِّهِ، وَبَدَأَ فِي صُنْعِ السَّفِينَةِ.

انْهَمَرَ الـمَاءُ، وَسَارَتِ السَّفِينَةُ فِيهِ؛ لِيَنْجُوَ كُلُّ مَنْ كَانَ عَلَيْهَا.

الأهداف

- نشاط «قصة سيدنا نوح عليه السلام» – يتدرب على القصة من خلال ترتيب أحداثها.

اخْتَرِ الكَلِمَةَ الصَّحِيحَةَ، وَأَكْمِلْ بِهَا الجُمَلَ الآتِيَةَ

اللهِ — غَرِقَ — ٩٥٠

الأَصْنَامَ — نَجَا — السَّفِينَةِ

كَانَ قَوْمُ سَيِّدِنَا نُوحٍ (عَلَيْهِ السَّلَامُ) يَعْبُدُونَ .....

دَعَا سَيِّدُنَا نُوحٌ (عَلَيْهِ السَّلَامُ) قَوْمَهُ إِلَى عِبَادَةِ .....

ظَلَّ سَيِّدُنَا نُوحٌ (عَلَيْهِ السَّلَامُ) يَدْعُو قَوْمَهُ ..... سَنَةً.

أَمَرَ اللَّهُ (تَعَالَى) سَيِّدَنَا نُوحًا (عَلَيْهِ السَّلَامُ) بِصُنْعِ .....

..... كُلُّ مَنْ آمَنَ بِسَيِّدِنَا نُوحٍ (عَلَيْهِ السَّلَامُ) وَ .....

كُلُّ مَنْ كَفَرَ بِهِ.

الأهداف

• نشاط «دعوة سيدنا نوح عليه السلام» - يتدرب على القصة من خلال استكمال الكلمات الناقصة.

الدَّرْسُ الثَّانِي

سَيِّدُنَا إِبْرَاهِيمُ (عَلَيْهِ السَّلَامُ)

نَشْأَةُ سَيِّدِنَا إِبْرَاهِيمَ (عَلَيْهِ السَّلَامُ)

نَشَأَ سَيِّدُنَا إِبْرَاهِيمُ (عَلَيْهِ السَّلَامُ) فِي العِرَاقِ، بَيْنَ قَوْمٍ يَعْبُدُونَ الأَصْنَامَ وَالحِجَارَةَ؛ فَكَانَ (عَلَيْهِ السَّلَامُ) يُنْكِرُ عَلَيْهِمْ أَنْ يَصْنَعُوا بِأَيْدِيهِمْ تَمَاثِيلَ، ثُمَّ يَعْبُدُوهَا.

مَنْ رَبِّي؟

أَخَذَ سَيِّدُنَا إِبْرَاهِيمُ (عَلَيْهِ السَّلَامُ) يَتَفَكَّرُ فِي الكَوْنِ مِنْ حَوْلِهِ؛ لِيُثْبِتَ لَهُمْ خَطَأَهُمْ، فَلَمَّا رَأَى كَوْكَبًا قَالَ: هَذَا رَبِّي! فَلَمَّا اخْتَفَى قَالَ مستنكرًا: الَّذِي يَحْكُمُ الكَوْنَ لَا يَغِيبُ.

ثُمَّ رَأَى القَمَرَ، وَقَالَ: هَذَا أَكْبَرُ، فَهَذَا رَبِّي! فَلَمَّا اخْتَفَى قَالَ: لَئِن لَمْ يَهْدِنِي رَبِّي لَأَكُونَنَّ مِنَ الضَّالِّينَ.. ثُمَّ رَأَى الشَّمْسَ فَقَالَ فِي نَفْسِهِ: هَذَا أَكْبَرُ، هَذَا رَبِّي! فَلَمَّا اخْتَفَتِ الشَّمْسُ قَالَ: إِنِّي بَرِيءٌ مِنْ كُلِّ هَذِهِ الأَشْيَاءِ، إِنَّ رَبِّي هُوَ الَّذِي خَلَقَ السَّمَاوَاتِ وَالأَرْضَ.

الأهداف

- يسرد بعض أجزاء قصة سيدنا إبراهيم (عليه السلام).
- يتعرَّف نشأة سيدنا إبراهيم (عليه السلام).
- يعدِّد فوائد التفكُّر.

دَعْوَةُ سَيِّدِنَا إِبْرَاهِيمَ (عَلَيْهِ السَّلامُ) لأَبِيهِ

أَوْحَى اللَّهُ (تَعَالَى) لِسَيِّدِنَا إِبْرَاهِيمَ (عَلَيْهِ السَّلَامُ) بِأَنْ يَدْعُوَ قَوْمَهُ لِعِبَادَةِ اللَّهِ الوَاحِدِ؛ فَبَدَأَ الدَّعْوَةَ بِوَالِدِهِ، فَقَالَ لَهُ: يَا أَبَتِ، كَيْفَ تَعْبُدُ أَصْنَامًا تَصْنَعُهَا بِيَدِكَ لَا تَضُرُّ وَلَا تَنْفَعُ؟ فَغَضِبَ أَبُوهُ غَضَبًا شَدِيدًا، وَقَالَ لَهُ: أَتُرِيدُ أَنْ تَعْبُدَ إِلَهًا غَيْرَ الَّذِي نَعْبُدُ؟ لأَرْجُمَنَّكَ أَوْ تَعُودَ لِعِبَادَةِ آلِهَتِنَا.

نَجَاةُ سَيِّدِنَا إِبْرَاهِيمَ (عَلَيْهِ السَّلامُ)

لَمْ يَيْأَسْ سَيِّدُنَا إِبْرَاهِيمُ (عَلَيْهِ السلام) مِنْ دَعْوَةِ أَبِيهِ وَقَوْمِهِ.. وَذَاتَ يَوْمٍ، وَبَيْنَمَا يَحْتَفِلُ قَوْمُهُ بِعِيدٍ لَهُمْ، حَطَّمَ سَيِّدُنَا إِبْرَاهِيمُ (عَلَيْهِ السَّلَامُ) جَمِيعَ الأَصْنَامِ إِلَّا أَكْبَرَ صَنَمٍ فِيهَا تَرَكَهُ، وَوَضَعَ الفَأْسَ الَّتِي حَطَّمَ بِهَا الأَصْنَامَ عَلَى كَتِفِهِ.. لَمَّا اكْتَشَفَ النَّاسُ مَا حَدَثَ لأَصْنَامِهِمْ؛ تَسَاءَلُوا: مَنْ فَعَلَ هَذَا بِآلِهَتِنَا؟ فَقَالَ سَيِّدُنَا إِبْرَاهِيمُ (عَلَيْهِ السَّلَامُ): اسْأَلُوهُمْ إِنْ كَانُوا يَنْطِقُونَ، قَالَ القَوْمُ: كَيْفَ نَسْأَلُهُمْ وَهُمْ لَا يَنْطِقُونَ؟ لَا بُدَّ أَنَّكَ مَنْ فَعَلْتَ هَذَا بِهِمْ يَا إِبْرَاهِيمُ. اجْتَمَعَ القَوْمُ، وَقَرَّرُوا الانْتِقَامَ لآلِهَتِهِمْ بِأَنْ يُلْقُوا سَيِّدَنَا إِبْرَاهِيمَ (عَلَيْهِ السَّلَامُ) فِي النَّارِ، فَأَوْقَدُوا نَارًا عَظِيمَةً وَأَلْقَوْا فِيهَا سَيِّدَنَا إِبْرَاهِيمَ (عَلَيْهِ السَّلَامُ)، وَلَكِنَّ اللَّهَ (تَعَالَى) أَمَرَ النَّارَ بِأَنْ تَكُونَ بَرْدًا وَسَلَامًا عَلَيْهِ، وَنَجَّاهُ اللَّهُ (سُبْحَانَهُ وَتَعَالَى)، وَكَانَتِ الـمُعْجِزَةُ بِأَنْ خَرَجَ سَلِيمًا لَمْ تَمَسَّهُ النَّارُ بِسُوءٍ.

الأهداف

- يسرد قصة دعوة سيدنا إبراهيم (عليه السلام) لأبيه وقومه.
- يسرد قصة نجاة سيدنا إبراهيم (عليه السلام) من النار.

اخْتَرِ الكَلِمَةَ الصَّحِيحَةَ وَضَعْهَا فِي المَكَانِ المُنَاسِبِ

نَشْأَةُ سَيِّدِنَا إِبْرَاهِيمَ (عَلَيْهِ السَّلَامُ)

يُنْكِرُ - العِرَاقِ - الأَصْنَامَ - يَعْبُدُوهَا

- نَشَأَ سَيِّدُنَا إِبْرَاهِيمُ (عَلَيْهِ السَّلَامُ) فِي ..... بَيْنَ قَوْمٍ يَعْبُدُونَ ..... .
- كَانَ سَيِّدُنَا إِبْرَاهِيمُ (عَلَيْهِ السَّلَامُ) ..... عَلَيْهِمْ أَنْ يَصْنَعُوا بِأَيْدِيهِمْ تَمَاثِيلَ، ثُمَّ ..... .

مَنْ رَبِّي؟

السَّماوَاتِ - رَبُّهُ - يَتَفَكَّرُ - الأَرْضَ

- أَخَذَ سَيِّدُنَا إِبْرَاهِيمُ (عَلَيْهِ السَّلَامُ) ..... فِي الكَوْنِ مِنْ حَوْلِهِ؛ لِيُثْبِتَ لَهُمْ مَنْ ..... .
- قَالَ سَيِّدُنَا إِبْرَاهِيمُ (عَلَيْهِ السَّلَامُ): إِنِّي بَرِيءٌ مِنْ كُلِّ هَذِهِ الأَشْيَاءِ، إِنَّ رَبِّي هُوَ الَّذِي خَلَقَ ..... وَ..... .

دَعْوَةُ سَيِّدِنَا إِبْرَاهِيمَ (عَلَيْهِ السَّلَامُ) لأَبِيهِ

تَنْفَعُ - بِوَالِدِهِ - اللَّهِ - تَضُرُّ

- أَوْحَى اللَّهُ (تَعَالَى) لِسَيِّدِنَا إِبْرَاهِيمَ (عَلَيْهِ السَّلَامُ) بِأَنْ يَدْعُوَ قَوْمَهُ لِعِبَادَةِ ..... الوَاحِدِ.
- فَبَدَأَ سَيِّدُنَا إِبْرَاهِيمُ (عَلَيْهِ السَّلَامُ) الدَّعْوَةَ ....، فَقَالَ لَهُ: يَا أَبَتِ، كَيْفَ تَعْبُدُ أَصْنَامًا تَصْنَعُهَا بِيَدِكَ، لَا ..... وَلَا ..... .

نَجَاةُ سَيِّدِنَا إِبْرَاهِيمَ (عَلَيْهِ السَّلَامُ)

بَرْدًا - يَنْطِقُونَ - حَطَّمَ - أَكْبَرَ - إِبْرَاهِيمَ (عَلَيْهِ السلام)

- ..... سَيِّدُنَا إِبْرَاهِيمُ (عَلَيْهِ السَّلَامُ) جَمِيعَ الأَصْنَامِ إِلَّا .... صَنَمٍ.
- عِنْدَمَا سَأَلَهُ قَوْمُهُ: مَنْ فَعَلَ هَذَا بِآلِهَتِنَا؟ فَقَالَ: اسْأَلُوهُم إِنْ كَانُوا ..... ، قَالَ القَوْمُ: كَيْفَ نَسْأَلُهُمْ وَهُمْ لَا يَنْطِقُونَ؟!
- أَوْقَدَ القَوْمُ نَارًا عَظِيمَةً وَأَلْقَوْا فِيهَا ....، وَلَكِنَّ اللَّهَ (تَعَالَى) أَمَرَ النَّارَ بِأَنْ تَكُونَ ..... وَسَلَامًا عَلَيْهِ.

الأهداف

- نشاط «قصة سيدنا إبراهيم عليه السلام» - يتدرب على سرد القصة من خلال استكمال الكلمات الناقصة.

الدَّرْسُ الثَّالِثُ

السَّيِّدَةُ هَاجَرُ (رَضِيَ اللَّـهُ عَنْهَا) وَبِئْرُ زَمْزَمَ

السَّيِّدَةُ هَاجَرُ (رَضِيَ اللَّهُ عَنْهَا) وَسَيِّدُنَا إِسْمَاعِيلُ (عَلَيْهِ السَّلَامُ) بِوَادِي مَكَّةَ

هَاجَرَ سَيِّدُنَا إِبْرَاهِيمُ (عَلَيْهِ السَّلَامُ) إِلَى الشَّامِ، ثُمَّ إِلَى مِصْرَ، ثُمَّ تَزَوَّجَ السَّيِّدَةَ هَاجَرَ (رَضِيَ اللَّهُ عَنْهَا)، فَوَلَدَتْ لَهُ سَيِّدَنَا إِسْمَاعِيلَ (عَلَيْهِ السَّلَامُ).

أَمَرَ اللَّهُ (سُبْحَانَهُ وَتَعَالَى) سَيِّدَنَا إِبْرَاهِيمَ (عَلَيْهِ السَّلَامُ) بِأَنْ يَتْرُكَ زَوْجَتَهُ السَّيِّدَةَ هَاجَرَ (رَضِيَ اللَّهُ عَنْهَا) وَوَلَدَهُ سَيِّدَنَا إِسْمَاعِيلَ (عَلَيْهِ السَّلَامُ) فِي وَادِي مَكَّةَ الَّذِي لَا زَرْعَ فِيهِ وَلَا مَاءَ. تَبِعَتْهُ السَّيِّدَةُ هَاجَرُ (رَضِيَ اللَّهُ عَنْهَا) وَسَأَلَتْهُ: أَتَتْرُكُنَا بِمُفْرَدِنَا؟ فَلَمَّا أَخْبَرَهَا بِأَنَّ اللَّهَ (تَعَالَى) أَمَرَهُ بِذَلِكَ قَالَتْ: إِذَنْ لَنْ يُضَيِّعَنَا.

بِئْرُ زَمْزَمَ

بَدَأَتِ السَّيِّدَةُ هَاجَرُ (رَضِيَ اللَّهُ عَنْهَا) تُرْضِعُ سَيِّدَنَا إِسْمَاعِيلَ (عَلَيْهِ السَّلَامُ) وَيَشْرَبَانِ مِمَّا مَعَهَا مِنَ الْمَاءِ حَتَّى نَفِدَ؛ فَبَكَى سَيِّدُنَا إِسْمَاعِيلُ (عَلَيْهِ السَّلَامُ) مِنَ الْعَطَشِ. صَعِدَتِ السَّيِّدَةُ هَاجَرُ (رَضِيَ اللَّهُ عَنْهَا) جَبَلَ الصَّفَا لِتَنْظُرَ مِنْ أَعْلَى لَعَلَّهَا تَجِدُ مَاءً فَلَمْ تَجِدْ، فَصَعِدَتْ جَبَلَ الْمَرْوَةِ فَلَمْ تَجِدْ، وَكَرَّرَتْ ذَلِكَ سَبْعَ مَرَّاتٍ، وَفَجْأَةً سَمِعَتْ صَوْتَ مَاءٍ يَتَدَفَّقُ تَحْتَ قَدَمَيْ سَيِّدِنَا إِسْمَاعِيلَ (عَلَيْهِ السَّلَامُ)، فَأَسْرَعَتِ السَّيِّدَةُ هَاجَرُ (رَضِيَ اللَّهُ عَنْهَا) تُحَاوِلُ جَمْعَ الْمَاءِ بِيَدَيْهَا قَائِلَةً: زَمَّ زَمَّ؛ فَسُمِّيَتِ الْبِئْرُ «زَمْزَمَ».. شَرِبَتِ السَّيِّدَةُ هَاجَرُ (رَضِيَ اللَّهُ عَنْهَا) مِنَ الْمَاءِ وَأَرْضَعَتْ وَلَدَهَا، ثُمَّ مَرَّتْ قَافِلَةٌ مِنْ قَبِيلَةِ جُرْهُم فَاسْتَأْذَنُوا السَّيِّدَةَ هَاجَرَ (رَضِيَ اللَّهُ عَنْهَا) فِي الْإِقَامَةِ مَعَهَا، وَالشُّرْبِ مِنْ زَمْزَمَ فَأَذِنَتْ لَهُمْ، وَتَعَلَّمَ إِسْمَاعِيلُ اللُّغَةَ الْعَرَبِيَّةَ مِنْهُمْ.

مَعْنَى زَمَّ: اجْتَمَعَ

الأهداف

- يسرد قصة السيدة هاجر (رضي الله عنها)، وسيدنا إسماعيل (عليه السلام)، وبئر زمزم.
- يحدد أهمية طاعة الله (سبحانه وتعالى)، والالتزام بأوامره.

أكْمِلْ وَلَوِّنْ مَا يَلِي، ثُمَّ احْكِ قِصَّةَ السَّيِّدَةِ هَاجَرَ (رَضِيَ اللَّـهُ عَنْهَا) لِزَمِيلِكَ

الأهداف

- يسرد قصة السيدة هاجر (رضي الله عنها) من خلال استكمال الكلمات الناقصة.

الدَّرْسُ الرَّابِعُ

وَفَدَيْنَاهُ بِذِبْحٍ عَظِيمٍ

فِدَاءُ سَيِّدِنَا إِسْمَاعِيلَ (عَلَيْهِ السَّلامُ)

عَادَ سَيِّدُنَا إِبْرَاهِيمُ (عَلَيْهِ السَّلَامُ) إِلَى مَكَّةَ بَعْدَ غِيَابٍ طَوِيلٍ، وَالْتَقَى ابْنَهُ (عَلَيْهِ السَّلَامُ)، ثُمَّ جَاءَهُ أَمْرٌ مِنَ اللَّهِ (تَعَالَى) بِأَنْ يَذْبَحَ ابْنَهُ سَيِّدَنَا إِسْمَاعِيلَ (عَلَيْهِ السَّلَامُ)، فَأَخْبَرَ سَيِّدُنَا إِبْرَاهِيمُ (عَلَيْهِ السَّلَامُ) ابْنَهُ بِمَا أَمَرَهُ اللَّهُ (تَعَالَى) فَقَالَ لَهُ: ﴿يَٰبُنَيَّ إِنِّيٓ أَرَىٰ فِي ٱلْمَنَامِ أَنِّيٓ أَذْبَحُكَ﴾ (سُورَةُ الصَّافَّاتِ ١٠٢)

فَمَا كَانَ مِنْ سَيِّدِنَا إِسْمَاعِيلَ (عَلَيْهِ السَّلَامُ) – الوَلَدِ الصَّالِحِ – إِلَّا أَنْ قَالَ لَهُ:

﴿يَٰٓأَبَتِ ٱفْعَلْ مَا تُؤْمَرُ ۖ سَتَجِدُنِيٓ إِن شَآءَ ٱللَّهُ مِنَ ٱلصَّٰبِرِينَ﴾ (سُورَةُ الصَّافَّاتِ ١٠٢)

اسْتَسْلَمَ سَيِّدُنَا إِبْرَاهِيمُ وَوَلَدُهُ سَيِّدُنَا إِسْمَاعِيلُ (عَلَيْهِما السلامُ) لِأَمْرِ اللَّهِ (تَعَالَى)، وَحِينَهَا أَنْزَلَ اللَّهُ (تَعَالَى) كَبْشًا عَظِيمًا أَبْيَضَ اللَّوْنِ فِدَاءً لِسَيِّدِنَا إِسْمَاعِيلَ (عَلَيْهِ السَّلَامُ)، قَالَ (تَعَالَى):

﴿وَفَدَيْنَٰهُ بِذِبْحٍ عَظِيمٍ﴾ (سُورَةُ الصَّافَّاتِ ١٠٧)

وَأَصْبَحَ ذَلِكَ اليَوْمُ عِيدًا لِلمُسْلِمِينَ – عِيدَ الأَضْحَى المُبَارَكَ – يَذْبَحُ فِيهِ المُسْلِمُونَ الأَضَاحِي.

بِنَاءُ الكَعْبَةِ

أَمَرَ اللَّهُ (سُبْحَانَهُ وَتَعَالَى) سَيِّدَنَا إِبْرَاهِيمَ وَسَيِّدَنَا إِسْمَاعِيلَ (عَلَيْهِمَا السَّلَامُ) بِاستكمال بِنَاءِ الكَعْبَةِ، ثُمَّ أَذَّنَ سَيِّدُنَا إِبْرَاهِيمُ (عَلَيْهِ السَّلَامُ) لِلنَّاسِ بِالحَجِّ إِلَيْهَا.. وَالكَعْبَةُ إِلَى يَوْمِنَا هَذَا لَهَا مَكَانَةٌ عَظِيمَةٌ عِنْدَ المُسْلِمِينَ؛ فَهِيَ القِبْلَةُ الَّتِي يَتَوَجَّهُونَ لَهَا فِي كُلِّ صَلَاةٍ، وَيَحُجُّونَ إِلَيْهَا كُلَّ عَامٍ.

الأهداف

- يسرد قصة فداء سيدنا إسماعيل (عليه السلام).
- يسرد قصة بناء الكعبة.
- يحدد أهمية طاعة الوالدين.

اكْتُبْ جُمْلَةً تُعَبِّرُ عَنْ كُلِّ صُورَةٍ، ثُمَّ رَتِّبْ أَحْدَاثَ قِصَّةِ سَيِّدُنَا إِبْرَاهِيمَ (عَلَيْهِ السَّلَامُ) تَرْتِيبًا صَحِيحًا بِتَرْقِيمِ الصُّوَرِ

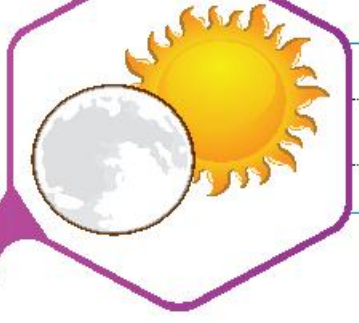

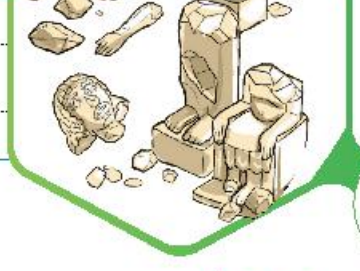

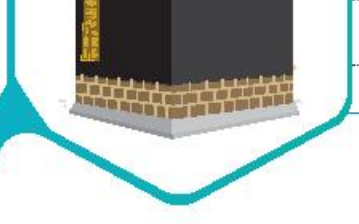

الأهداف

- نشاط «ترتيب قصة إبراهيم عليه السلام» – يسرد القصة من خلال ترتيب أحداثها، وكتابة جملة تعبر عن كل صورة.

قِصَّـــة:

عَنْ بِرِّ الوَالِدَيْنِ

١

اسْتَيْقَظَ عُمَرُ عَلَى صَوْتِ وَالِدِهِ يُنَادِيهِ أَنْ يَنْهَضَ مُسْرِعًا لِصَلَاةِ الصُّبْحِ، وَمُسَاعَدَتِهِ فِي إِعْدَادِ الإِفْطَارِ لأُمِّهِ وَلأُخْتِهِ الصَّغِيرَةِ قَبْلَ اللَّحَاقِ بِحَافِلَةِ المَدْرَسَةِ؛ فَوَالِدَةُ عُمَرَ مَرِيضَةٌ لَا تَقْوَى عَلَى إِعْدَادِ الإِفْطَارِ لَهُمَا.

٢

تَرَكَ عُمَرُ بِطَاقَةً لأُمِّهِ، وَوَضَعَهَا إِلَى جِوَارِ الطَّعَامِ الَّذِي أَعَدَّهُ لَهَا بَعْدَ أَنْ كَتَبَ بِهَا «أُمِّي الحَبِيبَةَ، شَفَاكِ اللَّهُ وَعَافَاكِ».

٣

بَعْدَ انْتِهَاءِ اليَوْمِ الدِّرَاسِيِّ بَدَأَ عُمَرُ بِالاطْمِئْنَانِ عَلَى وَالِدَتِهِ، ثُمَّ أَسْرَعَ - بِمُسَاعَدَةِ وَالِدِهِ - فِي تَرْتِيبِ البَيْتِ، وَإِعْدَادِ طَعَامِ الغَدَاءِ.

٤

أَخْبَرَ وَالِدُ عُمَرَ الأُسْرَةَ بِأَنَّهُ سَوْفَ يَذْهَبُ لِحُضُورِ اجْتِمَاعٍ مُهِمٍّ لِمُدَّةِ سَاعَتَيْنِ فَقَطْ، وَلَكِنَّ عُمَرَ كَانَ قَدِ اتَّفَقَ مَعَ صَدِيقَيْهِ خَالِدٍ وَمُعَاذٍ عَلَى أَنْ يَذْهَبُوا مَعًا لِمُشَاهَدَةِ وَتَشْجِيعِ فَرِيقِهِمُ المُفَضَّلِ فِي مُبَارَاةِ كُرَةِ القَدَمِ؛ فَمَنْ سَيَعْتَنِي إِذَنْ بِأُمِّهِ وَأُخْتِهِ الصَّغِيرَةِ؟

الأهداف

- يشرح معنى خُلق بر الوالدين.
- يحدد الأثر الطيب لخُلق بر الوالدين عليه وعلى من حوله.

فَكَّرَ عُمَرُ قَلِيلًا، وَتَذَكَّرَ الحَدِيثَ الَّذِي كَانَتْ مُعَلِّمَةُ التَّرْبِيَةِ الإِسْلَامِيَّةِ تَشْرَحُهُ لَهُ اليَوْمَ؛ عَنْ أَبِي هُرَيْرَةَ (رَضِيَ اللَّهُ عَنْهُ) قَالَ: «جَاءَ رَجُلٌ إِلَى رَسُولِ اللَّهِ (صَلَّى اللَّهُ عَلَيْهِ وَسَلَّمَ) فَقَالَ: يَا رَسُولَ اللَّهِ، مَنْ أَحَقُّ النَّاسِ بِحُسْنِ صَحَابَتِي؟ قَالَ: أُمُّكَ. قَالَ: ثُمَّ مَنْ؟ قَالَ: أُمُّكَ. قَالَ: ثُمَّ مَنْ؟ قَالَ: أُمُّكَ. قَالَ: ثُمَّ مَنْ؟ قَالَ: ثُمَّ أَبُوكَ». (مُتَّفَقٌ عَلَيْهِ)

قَالَ عُمَرُ لِنَفْسِهِ: إِنَّ جُلُوسِي اليَوْمَ للاعْتِنَاءِ بِأُمِّي وَبِأُخْتِي سَيُسْعِدُ أَبِي وَأُمِّي، وَهُوَ كَذَلِكَ بِرٌّ بِهِمَا.

أَخْبَرَ عُمَرُ وَالِدَهُ بِأَنَّهُ اعْتَذَرَ لِخَالِدٍ وَمُعَاذٍ عَنْ عَدَمِ حُضُورِ مُبَارَاةِ اليَوْمِ؛ للاعْتِنَاءِ بِأُمِّهِ وَأُخْتِهِ.

فَاحْتَضَنَهُ وَالِدُهُ، وَقَالَ لَهُ: زَادَكَ اللَّهُ بِرًّا بِنَا يَا بُنَيَّ، وَبَارَكَ فِيكَ.

- يردد حديثًا نبويًّا عن أهمية بر الوالدين من الذاكرة.

"سَأَفْعَلُ مَا يُسْعِدُ وَالِدَيَّ، وَهُوَ ..."

"سَأتَجَنَّبُ فِعْلَ مَا يُضَايِقُ وَالِدَيَّ، وَهُوَ ..."

"أنَا أُحِبُّكُمَا؛ لأَنَّكُمَا ..."

- نشاط «بر الوالدين» - يتدرب على خُلق بر الوالدين من خلال كتابة ورسم ما سيفعله أو سيتجنب فعله برًّا بوالديه.

الأهداف

- يحدد الشهور الهجرية.

الدَّرْسُ الأَوَّلُ

الحَجُّ

الحَجُّ هُوَ أحد أَرْكَانِ الإِسْلَامِ،
وَهُوَ فَرْضٌ عَلَى كُلِّ مُسْلِمٍ بَالِغٍ، وَعَاقِلٍ، وَقَادِرٍ.
يَجْتَمِعُ الحُجَّاجُ مِنْ كُلِّ بِقَاعِ الأَرْضِ بِاخْتِلافِ بُلْدَانِهِمْ،
وَلُغَاتِهِمْ، وَأَلْوَانِهِمْ لأَدَاءِ فَرِيضَةِ الحَجِّ؛ فَيَتَعَارَفُونَ وَيَتَآلَفُونَ فِيمَا بَيْنَهُمْ..
وَيَرْتَدِي الحُجَّاجُ نَفْسَ المَلابِسِ، وَهِيَ مَلابِسُ الإِحْرَامِ، وَيَقُومُونَ بِنَفْسِ المَنَاسِكِ؛
فَلا فَرْقَ بَيْنَ النَّاسِ إلّا بِتَقْوَى اللَّهِ، قَالَ (تَعَالَى):

﴿ يَٰٓأَيُّهَا ٱلنَّاسُ إِنَّا خَلَقْنَٰكُم مِّن ذَكَرٍ وَأُنثَىٰ وَجَعَلْنَٰكُمْ شُعُوبًا وَقَبَآئِلَ لِتَعَارَفُوٓا۟ ۚ إِنَّ أَكْرَمَكُمْ عِندَ ٱللَّهِ أَتْقَىٰكُمْ ۚ إِنَّ ٱللَّهَ عَلِيمٌ خَبِيرٌ ﴾ (سُورَةُ الحُجُرَاتِ ١٣)

وَالحَجُّ لَهُ ثَوَابٌ عَظِيمٌ؛ فَقَدْ رَوَى البُخَارِيُّ وَمُسْلِم عَنْ أَبِي هُرَيْرَةَ (رَضِيَ اللَّهُ عَنْهُ)، قَالَ: قَالَ رَسُولُ اللَّهِ (صَلَّى اللَّهُ عَلَيْهِ وَسَلَّمَ): «.. الحَجُّ المَبْرُورُ لَيْسَ لَهُ جَزَاءٌ إِلَّا الجَنَّة» وَالحَجُّ المَبْرُورُ هُوَ الحَجُّ الَّذِي تَتَوَافَرُ فِيهِ بَعْضُ الأَعْمَالِ، مِثْل: القِيَامِ بِمَنَاسِكِهِ كَافَّةً - الإِكْثَارِ مِنْ ذِكْرِ اللَّهِ - الالْتِزَامِ بِحُسْنِ الخُلُقِ، وَتَرْكِ الخِلَافَاتِ.

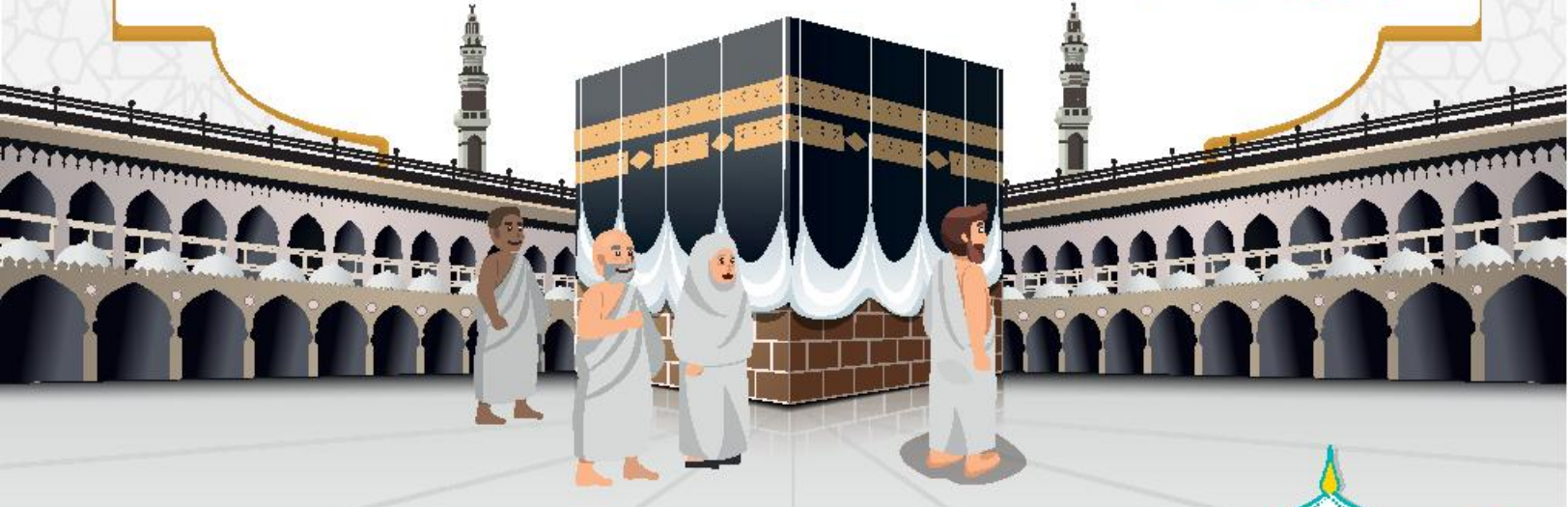

الأهداف

- يتعرَّف أحد أركان الإسلام.
- يحدد أهمية وفضل الحج.
- يشرح معنى «الحج المبرور».

أَكْمِلْ مَا يَلِي بِالكَلِمَةِ المُنَاسِبَةِ

الحَجُّ هُوَ أَحَدُ أَرْكَانِ ..... .

يَأْتِي الحَجُّ فِي شَهْرِ ..... .

يَرْتَدِي الحُجَّاجُ أَثْنَاءَ الحَجِّ نَفْسَ ..... .

الحَجُّ المَبْرُورُ لَيْسَ لَهُ جَزَاءٌ إِلَّا ..... .

يُكْثِرُ الحُجَّاجُ فِي الحَجِّ مِنْ ذِكْرِ ..... .

يَجِبُ أَنْ يَلْتَزِمَ الحُجَّاجُ بِحُسْنِ ..... .

لَوِّنْ صُورَةَ الكَعْبَةِ بِجَانِبِ الجُمَلِ الَّتِي تُعَبِّرُ عَنِ الحَجِّ المَبْرُورِ

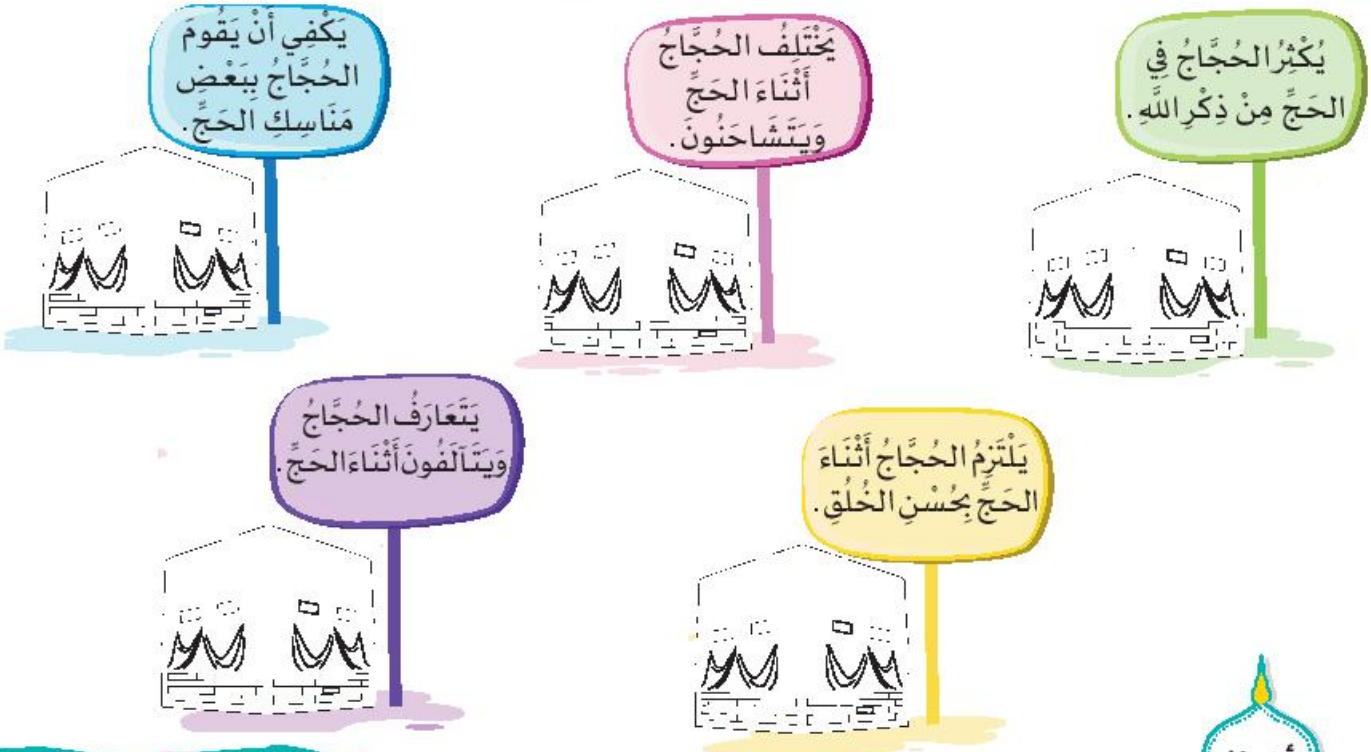

الأهداف

- نشاط «الحج» – يتدرب على معنى الحج من خلال استكمال الكلمات الناقصة.
- نشاط «الحج المبرور» – يتدرب على معنى الحج المبرور من خلال اختيار الجُمل التي تعبر عنه.

تَابِع: الحَجُّ

١

الكَعْبَةُ

يَطُوفُ الحَاجُّ سَبْعَ مَرَّاتٍ حَوْلَ الكَعْبَةِ.

٢

الصَّفَا وَالمَرْوَةُ

يَسْعَى الحَاجُّ سَبْعَةَ أَشْوَاطٍ
بَينَ الصَّفَا وَالمَرْوَةِ.

٣

مِنَى

يَبِيتُ الحَاجُّ فِي مِنَى.

الأهداف

- يحدِّد بعض مناسك الحج.

جَمْرَةُ العَقَبَةِ الكُبْرَى وَالوسْطَى وَالصُّغْرَى

يَرْمِي الحَاجُّ الجَمَراتِ فِي كُلِّ يَوْمٍ مِنْ أَيَّامِ العِيدِ.

المُزْدَلِفَةُ

يَبِيتُ الحَاجُّ فِي المُزْدَلِفَةِ.

عَرَفَات

يَقِفُ الحَاجُّ بِعَرَفَات يَوْمَ التَّاسِعِ مِنْ ذِي الحِجَّةِ مِنْ طُلُوعِ الشَّمْسِ حَتَّى فَجْرِ يَوْمِ النَّحْرِ.

الدَّرْسُ الثَّانِي

عِيدُ الأَضْحَى

يَحْتَفِلُ المُسْلِمُونَ بِعِيدِ الأَضْحَى يَوْمَ العَاشِرِ مِنْ ذِي الحِجَّةِ، وَلِمُدَّةِ أَرْبَعَةِ أَيَّامٍ.. يَتَوَجَّهُ المُسْلِمُونَ إِلَى السَّاحَاتِ بَعْدَ طُلُوعِ شَمْسِ اليَوْمِ الأَوَّلِ لأَدَاءِ صَلَاةِ العِيدِ، ثُمَّ يَقُومُونَ بِذَبْحِ الأَضَاحِي،

قَالَ (تَعَالَى):

﴿فَصَلِّ لِرَبِّكَ وَٱنْحَرْ﴾ (سُورَةُ الكَوْثَرِ ٢)

وَمِنْ سُنَنِ وَآدَابِ الاحْتِفَالِ بِعِيدِ الأَضْحَى

التَّكْبِيرُ، وَمِنْ صِيَغِ التَّكْبِيرِ: (اللَّهُ أَكْبَرُ اللَّهُ أَكْبَرُ اللَّهُ أَكْبَرُ لَا إِلَه إِلَّا اللَّه - اللَّهُ أَكْبَرُ اللَّهُ أَكْبَرُ وَلِلَّهِ الحَمْد)

الاغْتِسَالُ لِصَلَاةِ العِيدِ، وَارْتِدَاءُ أَحْسَنِ الثِّيَابِ.

الحِرْصُ عَلَى صِلَةِ الأَرْحَامِ، وَزِيَارَةِ الأَقْرِبَاءِ.

أَنْ يَأْكُلَ صَاحِبُ الأُضْحِيَةِ مِنْهَا؛ لِقَوْلِهِ (تَعَالَى):

﴿فَكُلُوا مِنْهَا وَأَطْعِمُوا ٱلْبَآئِسَ ٱلْفَقِيرَ﴾

(سُورَةُ الحَجِّ ٢٨)

الأهداف

- يحدد وقت عيد الأضحى، وأهميته.
- يحفظ صيغة تكبير العيد من الذاكرة.
- يحدد سُنن وآداب الاحتفال بعيد الأضحى.

اكْتُبْ صِيغَةَ تَكْبِيرِ العِيدِ

ارْسُمْ وَاكْتُبْ سُنَّةً مِنْ سُنَنِ عِيدِ الأَضْحَى

الأهداف

- نشاط «عيد الأضحى» - يتدرب على صيغة تكبير العيد.
- يتدرب على سُنن العيد من خلال رسم وكتابة سُنة منها.

قِصَّـــة:

عَنِ الرَّحْمَةِ

اسْتَعَانَتْ مَرْيَمُ بِأَخِيهَا الكَبِيرِ عُمَرَ؛ لِيُسَاعِدَهَا فِي مَسْأَلَةٍ حِسَابِيَّةٍ لَا تَسْتَطِيعُ حَلَّهَا.

قَالَ عُمَرُ لِمَرْيَمَ بِضِيقٍ: «لَقَدْ شَرَحْتُهَا لَكِ عِدَّةَ مَرَّاتٍ، لَقَدْ مَلِلْتُ، وَأُرِيدُ أَنْ أَذْهَبَ لِأُكْمِلَ اللَّعِبَ».
طَلَبَتْ مِنْهُ مَرْيَمُ أَنْ يَنْتَظِرَ مَعَهَا قَلِيلًا، فَأَخْبَرَهَا بِأَنَّهَا بَطِيئَةٌ جِدًّا، وَتَرَكَهَا.

قَالَ الأَبُ: أَعْلَمُ أَنَّكِ حَزِينَةٌ مِنْ تَعَامُلِ أَخِيكِ مَعَكِ، وَأَنَّ رَدَّهُ عَلَيْكِ كَانَ قَاسِيًا، سَأُسَاعِدُكِ أَنَا الآنَ وَنُحَاوِلُ مَعًا حَتَّى تَنْتَهِي مِنْ حَلِّ تِلْكَ المَسَائِلِ بِنَفْسِكِ، وَفِي المَسَاءِ نَجْتَمِعُ جَمِيعًا لِمُنَاقَشَةِ مَا حَدَثَ.

قَالَ الأَبُ لِعُمَرَ: أَشْكُرُكَ لِأَنَّكَ حَاوَلْتَ مُسَاعَدَةَ أُخْتِكَ فِي الصَّبَاحِ فِي حَلِّ المَسْأَلَةِ، لَكِنْ فِي الحَقِيقَةِ لَمْ يُعْجِبْنِي تَصَرُّفُكَ مَعَهَا، وَعَدَمُ صَبْرِكَ عَلَيْهَا.
قَالَ لَهُ عُمَرُ: إِنَّهَا لَا تَفْهَمُنِي بِسُرْعَةٍ؛ فَمَلِلْتُ مِنْ كَثْرَةِ الإِعَادَةِ فَتَرَكْتُهَا لِأُكْمِلَ لُعْبَتِي.

الأهداف

- يشرح معنى خُلق الرحمة.
- يحدد الأثر الطيب لخُلق الرحمة عليه وعلى من حوله.

أَعْلَمُ أَنَّ لَدَيْكَ أَشْيَاءَ أُخْرَى تُرِيدُ القِيَامَ بِهَا، وَلَكِنْ يَجِبُ أَنْ يَكُونَ لَدَيْنَا رَحْمَةٌ بِالآخَرِينَ؛ فَأَنْتَ كَأَخٍ كَبِيرٍ لِمَرْيَمَ يَجِبُ أَنْ تَكُونَ رَحِيمًا بِهَا، وَأَنْ تَصْبِرَ عَلَيْهَا كَمَا صَبَرْنَا نَحْنُ عَلَيْكَ عِنْدَمَا كُنْتَ صَغِيرًا، وَمَا زِلْنَا نَصْبِرُ عَلَيْكَ حِينَمَا تُكَرِّرُ أَخْطَاءَكَ، وَنُعَامِلُكَ بِرَحْمَةٍ، وَلَا نُعَامِلُكَ بِقَسْوَةٍ.. وَلَقَدْ عَلَّمَنَا رَسُولُنَا الكَرِيمُ (صَلَّى اللهُ عَلَيْهِ وَسَلَّمَ): «لَيْسَ مِنَّا مَنْ لَمْ يَرْحَمْ صَغِيرَنَا وَيُوَقِّرْ كَبِيرَنَا».

(رَوَاهُ التِّرْمِذِيُّ)

٥

اعْتَذَرَ عُمَرُ لِمَرْيَمَ، وَوَعَدَهَا بِأَنْ يَكُونَ أَكْثَرَ لُطْفًا وَصَبْرًا مَعَهَا، وَقَالَ لِوَالِدَيْهِ: أَنْتُمَا بِالفِعْلِ تُعَامِلانِي بِرَحْمَةٍ فِي كُلِّ الأُمُورِ. أَظُنُّنِي تَعَلَّمْتُ الدَّرْسَ يَا أَبِي، وَسَأَتَذَكَّرُ دَوْمًا أَنْ أَتَحَلَّى بِهَذا الخُلُقِ الكَرِيمِ، خُلُقِ الرَّحْمَةِ، فَأَنَالَ حُبَّ مَنْ حَوْلِي، وَرِضَا اللَّهِ (سُبْحَانَهُ وَتَعَالَى).

٦

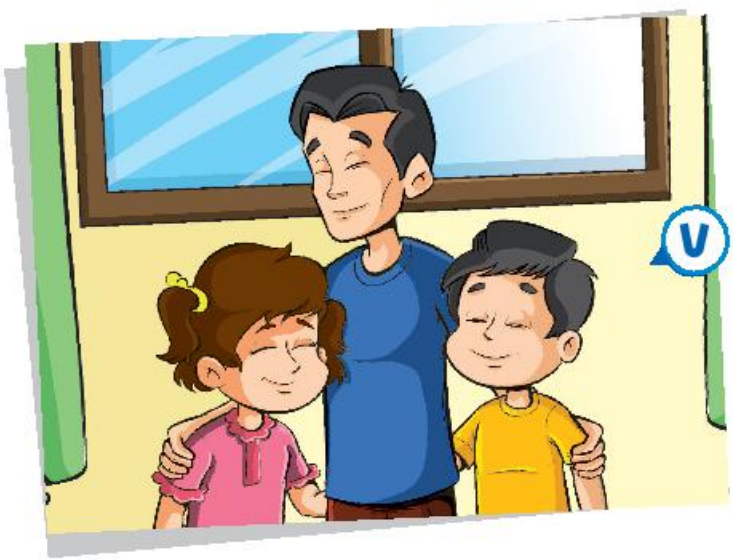

هَذا مَا يَجِبُ أَنْ نَكُونَ عَلَيْهِ جَمِيعًا يَا بُنَيِّ؛ أَنْ نَتَبَادَلَ المَوَدَّةَ وَالرَّحْمَةَ.. وَحِينَمَا نَكْبَرُ أَنَا وَأُمُّكَ يَا عُمَرُ سَنَكُونُ فِي حَاجَةٍ لِأَنْ تَصْبِرَ أَنْتَ عَلَيْنَا، وَتَرْحَمَنَا كَمَا صَبَرْنَا عَلَيْكَ، وَرَحِمْنَاكَ صَغِيرًا.

رَدَّ عُمَرُ قَائِلًا: بَارَكَ اللَّهُ فِي عُمْرِكَ يَا أَبِي.

٧

الأهداف

- يردد حديثًا نبويًّا عن أهمية الرحمة بالصغير والكبير من الذاكرة.

مَاذَا سَتَفْعَلُ مَعَ أَفْرَادِ عَائِلَتِكَ لِتَتَحَلَّى بِخُلُقِ الرَّحْمَةِ مَعَهُمْ؟

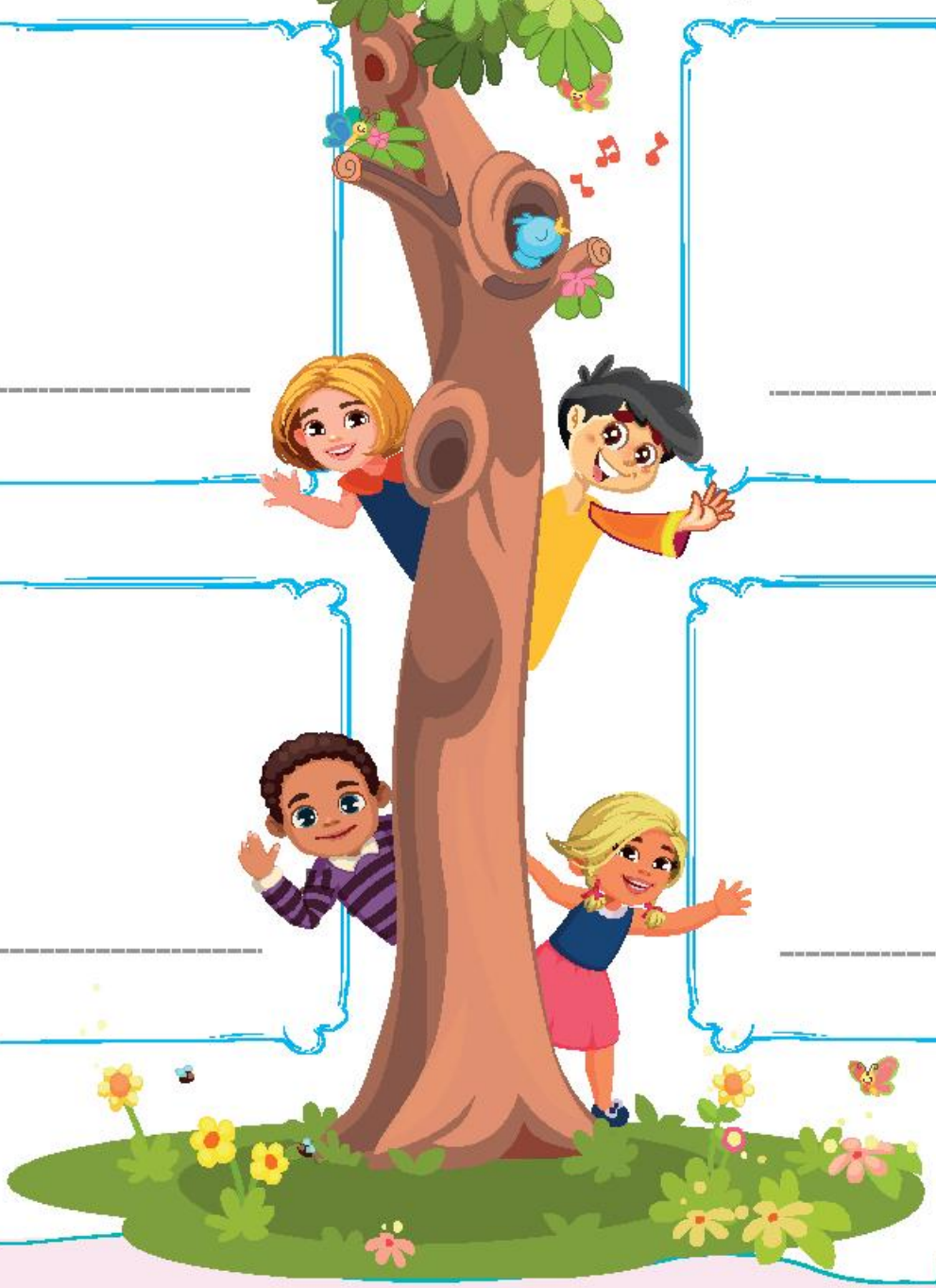

الأهداف

- نشاط «خُلق الرحمة» – يتدرب على تطبيق خُلق الرحمة من خلال التفكير في طرق مختلفة ليتحلَّى بهذا الخُلق مع أفراد عائلته.

قُصَّ وَرَتِّبْ مَنَاسِكَ الحَجِّ

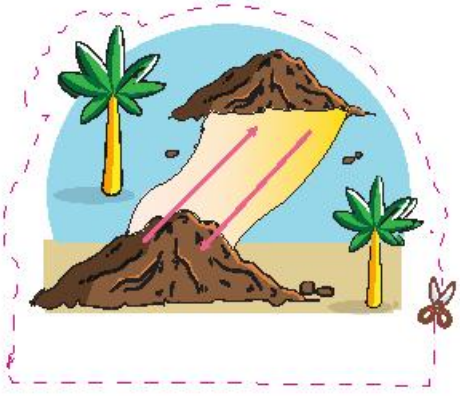

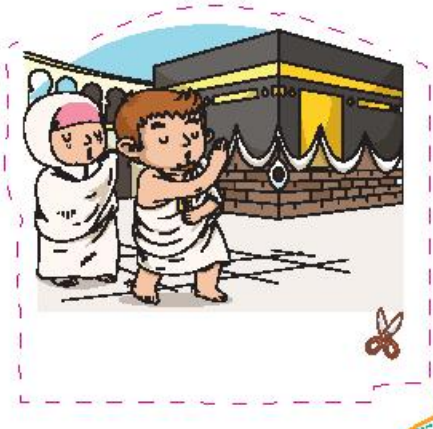

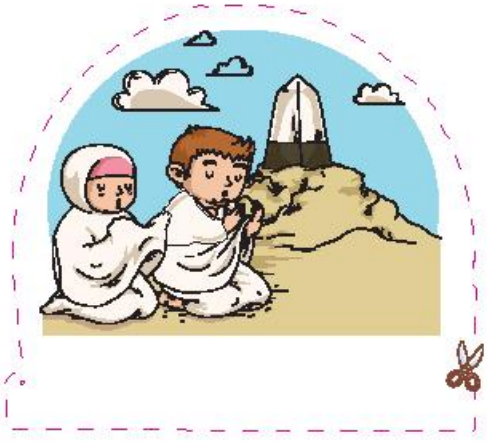

الأهداف

- يتدرب على مناسك الحج من خلال قص صور المناسك، ثم لصقها بالترتيب الصحيح.

الْمِحْوَرُ الرَّابِعُ

التَّوَاصُلُ

الدَّرْسُ الأوَّلُ

الإيمَانُ بِاليَوْمِ الآخِرِ

«أنَا مُسْلِمٌ، أُؤْمِنُ بِيَوْمِ القِيَامَةِ، وَعَلَيَّ أَنْ أُطِيعَ اللهَ (تَعَالَى) فِيمَا أَمَرَنِي بِهِ، وَأَنْ أَبْتَعِدَ عَنْ كُلِّ مَا نَهَانِي عَنْهُ؛ حَتَّى أَفُوزَ بِالجَنَّةِ».

اليَوْمُ الآخِرُ

هُوَ يَوْمُ القِيَامَةِ، وَهُوَ اليَوْمُ الَّذِي سَيُحَاسِبُ اللَّهُ (تَعَالَى) فِيهِ النَّاسَ عَلَى أَعْمَالِهِمْ، وَالفَائِزُ فِيهِ هُوَ مَنْ كَثُرَتْ حَسَنَاتُهُ فَفَازَ بِالجَنَّةِ؛ فَقَدْ أَعَدَّ اللَّهُ (سُبْحَانَهُ وَتَعَالَى) الجَنَّةَ لِعِبَادِهِ المُؤْمِنِينَ الَّذِينَ أَطَاعُوهُ، وَجَعَلَ النَّارَ لِلكَافِرِينَ الَّذِينَ لَمْ يَتَّبِعُوا مَا أَمَرَهُمُ اللَّهُ بِهِ.

الأهداف

- يحدِّد الإيمان باليوم الآخر.
- يشرح معنى الإيمان باليوم الآخر.

الدَّرْسُ الثَّانِي

الجَنَّةُ وَأَسْبَابُ دُخُولِهَا

قَالَ (تَعَالَى):

﴿ إِنَّ ٱللَّهَ يُدۡخِلُ ٱلَّذِينَ ءَامَنُواْ وَعَمِلُواْ ٱلصَّٰلِحَٰتِ جَنَّٰتٖ تَجۡرِي مِن تَحۡتِهَا ٱلۡأَنۡهَٰرُ ﴾ (سُورَةُ مُحَمَّدٍ ١٢)

الجَنَّةُ

هِيَ المَكَانُ الَّذِي أَعَدَّهُ اللَّهُ (سُبْحَانَهُ وَتَعَالَى) لِعِبَادِهِ المُؤْمِنِينَ، وَفِي الجَنَّةِ لَا يُصِيبُ المُؤْمِنَ هَمٌّ وَلَا حُزْنٌ، وَفِيهَا مَا لَا عَيْنٌ رَأَتْ، وَلَا أُذُنٌ سَمِعَتْ، وَلَا خَطَرَ عَلَى قَلْبِ بَشَرٍ.

الأهداف

- يتعرَّف أن الله (تعالى) قد أعد الجنة للمؤمنين.
- يشرح معنى الجنة، وبعض ما أعده الله (تعالى) في الجنة للطائعين.

اكْتُبْ عَلَى كُلِّ دَرَجَةٍ مِنْ دَرَجَاتِ السُّلَّمِ عَمَلًا صَالِحًا يُقَرِّبُكَ إِلَى الجَنَّةِ

.....

.....

.....

.....

.....

.....

الأهداف

- نشاط «طريقي إلى الجنة» – يتدرب على فَهم الأعمال التي تقرِّب المسلم من الجنة من خلال كتابة الأعمال الصالحة التي تؤدي إلى رضا الله (تعالى) والفوز بالجنة.

الدَّرْسُ الثَّالِثُ

سُورَةُ اللَّيْلِ

سُورَةُ اللَّيْلِ

بِسْمِ اللَّهِ الرَّحْمَٰنِ الرَّحِيمِ

وَاللَّيْلِ إِذَا يَغْشَىٰ ﴿١﴾ وَالنَّهَارِ إِذَا تَجَلَّىٰ ﴿٢﴾ وَمَا خَلَقَ الذَّكَرَ وَالْأُنثَىٰ ﴿٣﴾
إِنَّ سَعْيَكُمْ لَشَتَّىٰ ﴿٤﴾ فَأَمَّا مَنْ أَعْطَىٰ وَاتَّقَىٰ ﴿٥﴾ وَصَدَّقَ بِالْحُسْنَىٰ ﴿٦﴾
فَسَنُيَسِّرُهُ لِلْيُسْرَىٰ ﴿٧﴾ وَأَمَّا مَنْ بَخِلَ وَاسْتَغْنَىٰ ﴿٨﴾ وَكَذَّبَ بِالْحُسْنَىٰ ﴿٩﴾
فَسَنُيَسِّرُهُ لِلْعُسْرَىٰ ﴿١٠﴾ وَمَا يُغْنِي عَنْهُ مَالُهُ إِذَا تَرَدَّىٰ ﴿١١﴾ إِنَّ عَلَيْنَا
لَلْهُدَىٰ ﴿١٢﴾ وَإِنَّ لَنَا لَلْآخِرَةَ وَالْأُولَىٰ ﴿١٣﴾ فَأَنذَرْتُكُمْ نَارًا تَلَظَّىٰ ﴿١٤﴾
لَا يَصْلَاهَا إِلَّا الْأَشْقَى ﴿١٥﴾ الَّذِي كَذَّبَ وَتَوَلَّىٰ ﴿١٦﴾ وَسَيُجَنَّبُهَا
الْأَتْقَى ﴿١٧﴾ الَّذِي يُؤْتِي مَالَهُ يَتَزَكَّىٰ ﴿١٨﴾ وَمَا لِأَحَدٍ عِندَهُ مِن نِّعْمَةٍ
تُجْزَىٰ ﴿١٩﴾ إِلَّا ابْتِغَاءَ وَجْهِ رَبِّهِ الْأَعْلَىٰ ﴿٢٠﴾ وَلَسَوْفَ يَرْضَىٰ ﴿٢١﴾

الأهداف

- يردد «سورة الليل» من الذاكرة.

شَرْحُ الآيَاتِ

«وَاللَّيْلِ إِذَا يَغْشَى» أَقْسَمَ اللَّـهُ (سُبْحَانَهُ) بِاللَّيْلِ عِنْدَمَا يُغَطِّي بِظَلَامِهِ الأَرْضَ

«وَالنَّهَارِ إِذَا تَجَلَّى» وَبِالنَّهَارِ عِنْدَمَا يُضِيءُ الكَوْنَ بِنُورِهِ

«وَمَا خَلَقَ الذَّكَرَ وَالأُنْثَى» وَبِخَلْقِ الزَّوْجَيْنِ: الذَّكَرِ وَالأُنْثَى

«إِنَّ سَعْيَكُم لَشَتَّى» إِنَّ عَمَلَكُمْ لَمُخْتَلِفٌ بَيْنَ عَمَلٍ صَالِحٍ وَفَاسِدٍ

«فَأَمَّا مَن أَعْطَى وَاتَّقَى» فَأَمَّا مَنْ بَذَلَ مِنْ مَالِهِ وَاتَّقَى اللَّـهَ فِي ذَلِكَ

«وَصَدَّقَ بِالْحُسْنَى» وَصَدَّقَ بِالحِسَابِ وَالثَّوَابِ عَلَى أَعْمَالِهِ

«فَسَنُيسِرُهُ لِلْيُسْرَى» فَسَنُرْشِدُهُ إِلَى أَسْبَابِ الخَيْرِ وَالصَّلَاحِ، وَنُيَسِّرُ لَهُ أُمُورَهُ

«وَأَمَّا مَن بَخِلَ وَاسْتَغْنَى» وَأَمَّا مَنْ بَخِلَ بِمَالِهِ

«وَكَذَّبَ بِالْحُسْنَى» وَكَذَّبَ بِالحِسَابِ وَالثَّوَابِ

«فَسَنُيسِرُهُ لِلْعُسْرَى» فَسَنُبَيِّنُ لَهُ أَسْبَابَ الشَّقَاءِ

«وَمَا يُغْنِي عَنْهُ مَالُه إِذَا تَرَدَّى» وَلَنْ يَحْمِيَهُ مَالُهُ مِنَ العِقَابِ وَالوقُوعِ فِي غَضَبِ اللَّـهِ

«إِنَّ عَلَيْنَا لَلْهُدَى» إِنَّ عَلَيْنَا أَنْ نُبَيِّنَ طَرِيقَ الهُدَى المُوَصِّلَ إِلَى اللَّـهِ (تَعَالَى) وَجَنَّتِهِ

«وَإِنَّ لَنَا لَلآخِرَةَ وَالأُولَى» وَإِنَّ لَنَا مُلْكَ الحَيَاةِ الآخِرَةِ وَالحَيَاةِ الدُّنْيَا.

«فَأَنْذَرتُكُم نَارًا تَلَظَّى» فَحَذَّرْتُكُم- أَيُّهَا النَّاسُ- مِنَ النَّارِ وَمِنْ عِقَابِ اللَّـهِ

«لَا يَصْلَاهَا إِلَّا الأَشْقَى» لَا يَدْخُلُهَا إِلَّا مَنْ أَعْرَضَ عَنِ الإِيمَانِ بِاللَّـهِ وَرَسُولِهِ،

«وَسَيُجَنَّبُهَا الأَتْقَى» المُؤْمِنُ التَّقِيُّ سَيُبْعِدُهُ اللَّـهُ عَنِ النَّارِ

«الَّذِي يُؤْتِي مَالَهُ يَتَزَكَّى» الَّذِي يَبْذُلُ مَالَهُ ابْتِغَاءَ المَزِيدِ مِنَ الخَيْرِ

«وَمَا لِأَحَدٍ عِنْدَهُ مِنْ نِعْمَةٍ تُجْزَى» وَلَيْسَ مُقَابِلَ مُكَافَأَةٍ لِمَنْ أَسْدَى إِلَيْهِ مَعْرُوفًا

«إِلَّا ابْتِغَاءَ وَجْهِ رَبِّهِ الأَعْلَى» لَكِنَّهُ يَبْتَغِي بِذَلِكَ رِضَاءَ اللَّـهِ (سُبْحَانَهُ وَتَعَالَى)

الأهداف

- يشرح معاني «سورة الليل».

ضَعْ كَلِمَاتِ سُورَةِ اللَّيْلِ فِي المَكَانِ الصَّحِيحِ

الذِّكَرَ　النَّهَارِ　اللَّيْلِ　اتَّقَى　لِلْيُسْرَى　رَبِّهِ

يَرْضَى　نِعْمَةٍ　الْأَتْقَى　الْأَشْقَى　تَوَلَّى　بِالْحُسْنَى　بَخِلَ

مَالُهُ　لَلْهُدَى　الْأُولَى　نَارًا

وَ ..... إِذَا يَغْشَىٰ ١ وَ ..... إِذَا تَجَلَّىٰ ٢ وَمَا خَلَقَ ..... وَالْأُنثَىٰٓ ٣

إِنَّ سَعْيَكُمْ لَشَتَّىٰ ٤ فَأَمَّا مَنْ أَعْطَىٰ وَ ..... ٥ وَصَدَّقَ ٦

فَسَنُيَسِّرُهُۥ ..... ٧ وَأَمَّا مَنْ ..... وَٱسْتَغْنَىٰ ٨ وَكَذَّبَ بِٱلْحُسْنَىٰ ٩

فَسَنُيَسِّرُهُۥ لِلْعُسْرَىٰ ١٠ وَمَا يُغْنِي عَنْهُ ..... إِذَا تَرَدَّىٰٓ ١١ إِنَّ عَلَيْنَا

..... ١٢ وَإِنَّ لَنَا لَلْءَاخِرَةَ وَ ..... ١٣ فَأَنذَرْتُكُمْ ..... تَلَظَّىٰ ١٤

لَا يَصْلَىٰهَآ إِلَّا ..... ١٥ ٱلَّذِي كَذَّبَ وَ ..... ١٦ وَسَيُجَنَّبُهَا

..... ١٧ ٱلَّذِي يُؤْتِي مَالَهُۥ يَتَزَكَّىٰ ١٨ وَمَا لِأَحَدٍ عِندَهُۥ مِن .....

تُجْزَىٰٓ ١٩ إِلَّا ٱبْتِغَآءَ وَجْهِ ..... ٢٠ وَلَسَوْفَ ٢١

الأهداف

- نشاط «سورة الليل» – يردد «سورة الليل» من خلال استكمال الكلمات الناقصة.

قِصَّـــة:

عَنِ التَّوَاضُع

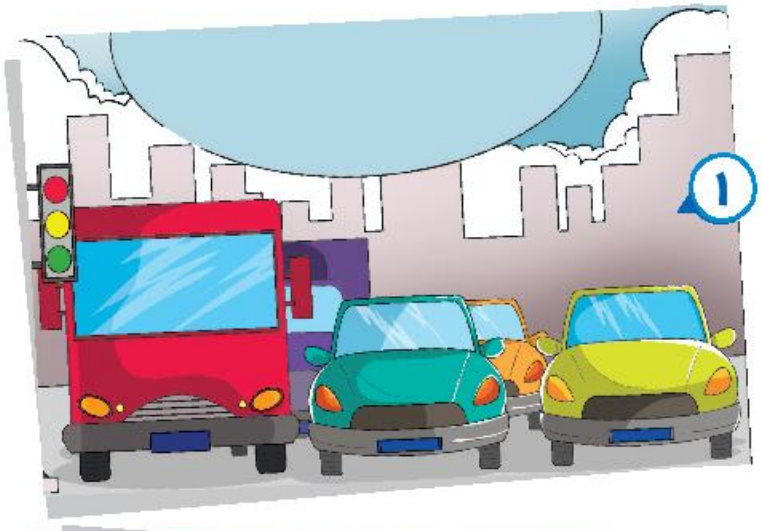

كَانَ وَالِـدُ عُمَرَ يَقُودُ السَّـيَّارَةَ مُصْطَحِبًا أُسْرَتَهُ لِدَعْـوَةِ غَدَاءٍ تُقِيمُهَا عَمَّتُهُمْ، وَكَانَتِ الشَّـوَارِعُ مُزْدَحِمَـةً، وَالجَوُّ حَارًّا؛ فَقَـالَ عُمَرُ بِضِيقٍ: سَـنَتَأَخَّرُ عَنْ مَوْعِدِ الغَـدَاءِ. فَقَالَتْ لَهُ أُمُّهُ: لَا تَخَـفْ يَـا عُمَرُ، لَنْ يَتِمَّ أَيُّ شَيْءٍ إِلَّا إِذَا حَضَرَ الجَمِيـعُ، فَقَالَ أَبُوهُ: يَا عُمَـرُ، عَمَّتُكَ تُحِبُّكَ كَثِيرًا،وَسَـتَنْتَظِرُكَ بِالتَّأْكِيدِ.

لَـمَحَ وَالِـدُ عُمَـرَ بَائِـعَ خُبْـزٍ بِمَلَابِـسَ قَدِيمَـةٍ يَرْكَـبُ دَرَّاجَـةً، وَيُحَـاوِلُ أَنْ يُسَـوِّيَ وَضْـعَ الأَقْفَـاصِ الكَثِيـرَةِ عَـلَى رَأْسِـهِ، وَالَّتِـي رَاحَـتْ تَمِيـلُ يَمِينًـا وَيَسَـارًا حَتَّـى كَادَتْ تَسْـقُطُ، فَقَـالَ: انْظُـرُوا إِلَى هَـذَا الرَّجُـلِ الـمُسِنِّ، سَتَسْـقُطُ الأَقْفَـاصُ مِـنْ عَـلَى رَأْسِـهِ، وَيَتَبَعْـثَرُ الخُبْـزُ عَـلَى الأَرْضِ إِنْ لَـمْ يُسَـاعِدْهُ أَحَـدٌ.

نَـزَلَ وَالِـدُ عُمَـرَ مُسْرِعًـا مِـنَ السَّـيَّارَةِ وَسَـاعَدَ الرَّجُـلَ فِي تَنْظِيـمِ الخُبْـزِ عَـلَى الأَقْفَـاصِ، وَعَـدَلَ وَضْعَهَـا عَـلَى رَأْسِـهِ، شَـكَرَ الـمُسِنُّ وَالِـدَ عُمَـرَ، وَدَعَـا لَـهُ بِالبَرَكَـةِ، عَـدَلَ وَالِـدُ عُمَـرَ مَلَابِسَـهُ، وَجَفَّـفَ عَرَقَـهُ، وَاتجَـهَ مُبْتَسِـمًا إِلَى السَّـيَّارَةِ.

الأهداف

- يشرح معنى خُلق التواضع.
- يحدد الأثر الطيب لخُلق التواضع عليه وعلى من حوله.

قَالَتْ مَرْيَمُ بِضِيقٍ: لِمَاذَا يَا أَبِي نَزَلْتَ مِنَ السَّيَّارَةِ فِي هَذَا الحَرِّ لِتُسَاعِدَ بَائِعًا لَا تَعْرِفُهُ، لَقَدْ كُنْتَ فِي قِمَّةِ أَنَاقَتِكَ.. وَانْظُرِ الآنَ مَاذَا حَدَثَ لَكَ؟ فَقَالَ بِصَوْتٍ مُبْتَهِجٍ، وَهُوَ يَلْبَسُ مِعْطَفَهُ، وَيَعْدِلُ رَبْطَةَ العُنُقِ: وَهَا هِيَ أَنَاقَتِي قَدْ عَادَتْ مِنْ جَدِيدٍ.

إِنَّ الرَّسُولَ (صَلَّى اللهُ عَلَيْهِ وَسَلَّمَ) يَا ابْنَتِي، وَهُوَ خَيْرٌ مِنِّي وَمِنْكِ، كَانَ رَمْزًا لِلتَّوَاضُعِ، وَكَانَ دَائِمًا فِي خِدْمَةِ أَهْلِهِ؛ فَكَانَ يَحْلِبُ شَاتَهُ، وَيُرَقِّعُ ثَوْبَهُ، وَيَخْصِفُ نَعْلَهُ.. قَالَتْ وَالِدَتُهَا: وَقَدْ عَلَّمَنَا رَسُولُ اللَّهِ (صَلَّى اللهُ عَلَيْهِ وَسَلَّمَ): «لَا يَدْخُلُ الْجَنَّةَ مَنْ كَانَ فِي قَلْبِهِ مِثْقَالُ ذَرَّةٍ مِنْ كِبْرٍ» [مُسْلِم، التِّرْمِذِي، ابْنُ مَاجَه، أَحْمَد] .. وَالكِبْرُ يَا أَوْلَادِي هُوَ التَّعَالِي عَلَى الغَيْرِ.

الأهداف

- يردد حديثًا نبويًا عن أهمية التواضع من الذاكرة.

فَكِّرْ وَارْسُمْ، ثُمَّ اكْتُبْ

تَخَيَّلْ مَوْقِفًا يَدُلُّ عَلَى الكِبْرِ وَارْسُمْهُ، ثُمَّ اكْتُبْ جُمْلَةً تُعَبِّرُ عَنْهُ.

.....

تَخَيَّلْ مَوْقِفًا يَدُلُّ عَلَى خُلُقِ التَّوَاضُعِ وَارْسُمْهُ، ثُمَّ اكْتُبْ جُمْلَةً تُعَبِّرُ عَنْهُ.

.....

أَكْمِلِ المحذوف من الحَدِيثَ

قَالَ رَسُولُ اللَّهِ (صَلَّى اللهُ عَلَيْهِ وَسَلَّمَ):

لا يَدْخُلُ .....مَنْ كَانَ فِي قَلْبِهِ

مِثْقَالُ ذَرَّةٍ مِنْ .....

الأهداف

- نشاط «خُلق التواضع» – يفرِّق بين الكِبر والتواضع من خلال تخيُّل موقفين يوضحان الفَرق.
- يتدرب على حفظ حديث نبوي عن الكِبر من خلال استكمال الكلمات الناقصة.

الدَّرْسُ الأَوَّلُ

سَيِّدُنَا عُمَرُ بْنُ الخَطَّابِ (رَضِيَ اللَّـهُ عَنْهُ)

الخُلَفَاءُ الرَّاشِدُونَ

هُمْ مَنْ تَوَلَّوْا أَمْرَ الـمُسْلِمِينَ بَعْدَ وَفَاةِ الرَّسُولِ (صَلَّى اللَّهُ عَلَيْهِ وَسَلَّمَ)، وَهُمْ أَرْبَعَةٌ؛ أَوَّلُهُمْ سَيِّدُنَا أَبُو بَكْرٍ الصِّدِّيقُ، وَثَانِيهِمْ سَيِّدُنَا عُمَرُ بْنُ الخَطَّابِ، ثُمَّ سَيِّدُنَا عُثْمَانُ بْنُ عَفَّانَ، ثُمَّ سَيِّدُنَا عَلِيُّ بْنُ أَبِي طَالِبٍ (رَضِيَ اللَّهُ عَنْهُمْ).

مَنْ سَيِّدُنَا عُمَرُ بْنُ الخَطَّابِ (رَضِيَ اللَّهُ عَنْهُ)؟

هُوَ ثَانِي الخُلَفَاءِ الرَّاشِدِينَ، وَهُوَ مِنَ الَّذِينَ بَشَّرَهُمُ الرَّسُولُ (صَلَّى اللَّهُ عَلَيْهِ وَسَلَّمَ) بِدُخُولِ الجَنَّةِ.

نَشْأَةُ سَيِّدِنَا عُمَرَ بْنِ الخَطَّابِ (رَضِيَ اللَّهُ عَنْهُ)

وُلِدَ سَيِّدُنَا عُمَرُ (رَضِيَ اللَّهُ عَنْهُ) فِي مَكَّةَ بَعْدَ مَوْلِدِ الرَّسُولِ (صَلَّى اللَّهُ عَلَيْهِ وَسَلَّمَ) بِثَلَاثَةَ عَشَرَ عَامًا.. وَعَمِلَ رَاعِيًا لِلإِبِلِ وَهُوَ صَغِيرٌ كَعَادَةِ أَهْلِ قُرَيْشٍ، وَامْتَازَ بِتَعَلُّمِ القِرَاءَةِ وَالكِتَابَةِ، وَبَرَعَ فِي رُكُوبِ الخَيْلِ وَالرَّمْيِ، وَكَانَ (رَضِيَ اللَّهُ عَنْهُ) يَحْضُرُ أَسْوَاقَ العَرَبِ؛ فَتَعَلَّمَ منها التِّجَارَةَ الَّتِي رَبِحَ مِنْهَا، فَكَانَ يُسَافِرُ إِلَى بِلَادِ الشَّامِ صَيْفًا، وَإِلَى اليَمَنِ شِتَاءً.

الأهداف

- يتعرف المقصود بالخلفاء الراشدين.
- يعدِّد أسماء الخلفاء الراشدين.
- يتعرَّف نشأة سيدنا عمر بن الخطاب (رضي الله عنه).
- يدرك أن سيدنا عمر بن الخطاب (رضي الله عنه) ثاني الخلفاء الراشدين.

إِسْلامُ سَيِّدِنَا عُمَرَ بْنِ الخطَّابِ (رَضِيَ اللهُ عَنْهُ)

رَفَضَ سَيِّدُنَا عُمَرُ بْنُ الخَطَّابِ (رَضِيَ اللَّهُ عَنْهُ) الدَّعْوَةَ الإِسْلامِيَّةَ فِي بِدَايَتِهَا، وَكَانَ مِنْ أَشَدِّ النَّاسِ كُرْهًا للإِسْلَامِ وَالمُسْلِمينَ، حَتَّى إِنَّهُ خَطَّطَ للتَّخَلُّصِ مِنَ النَّبِيِّ (صَلَّى اللَّهُ عَلَيْهِ وَسَلَّمَ)، وَعَلِمَ أَنَّ أُخْتَهُ فَاطِمَةَ وَزَوْجَهَا سَعِيد بْنَ زَيْدٍ (رَضِيَ اللَّهُ عَنْهُما) قَدْ أَسْلَمَا؛ فَغَضِبَ سَيِّدُنَا عُمَرُ (رَضِيَ اللَّهُ عَنْهُ) وَانْطَلَقَ إِلَى بَيْتِ أُخْتِهِ فَوَجَدَ سَيِّدَنَا خَبَّابَ بْنَ الأَرتِّ (رَضِيَ اللَّهُ عَنْهُ) يُعَلِّمُ أُخْتَهُ وَزَوْجَهَا القُرْآنَ، فَضَرَبَ سَيِّدُنَا عُمَرُ (رَضِيَ اللَّهُ عَنْهُ) فَاطِمَةَ وَزَوْجَهَا فَوَقَعَتْ مِنْهَا صَحِيفَةٌ فَأَرَادَ أَنْ يُمسِكَهَا فَرَفَضَتْ فَاطِمَةُ أَنْ يمسَّهَا قَبْلَ أَنْ يَتَوَضَّأَ، فَتَوَضَّأَ سَيِّدُنَا عُمَرُ (رَضِيَ اللَّهُ عَنْهُ)، ثُمَّ قَرَأَ مَا بِهَا مِنْ آيَاتِ القُرْآنِ فَأَسْلَمَ فِي الحَالِ، وَقَالَ: مَا هَذا بِكَلَامِ بَشَرٍ. وَكَانَ عُمْرُهُ حِينَئِذٍ ثَلَاثِينَ عَامًا.

سَيِّدُنَا عُمَرُ الفَارُوقُ (رَضِيَ اللهُ عَنْهُ)

أَعْلَنَ سَيِّدُنَا عُمَرُ (رَضِيَ اللَّهُ عَنْهُ) إِسْلَامَهُ لِرَسُولِ اللَّهِ (صَلَّى اللَّهُ عَلَيْهِ وَسَلَّمَ)، وَسَأَلَهُ: لِمَاذَا نُصَلِّي فِي السِّرِّ وَنَحْنُ أَصْحَابُ الحَقِّ؟ فَخَرَجَ المُسْلِمُونَ فِي صَفَّيْنِ؛ أَحَدُهُمَا يَقُودُهُ سَيِّدُنَا حَمْزَةُ (رَضِيَ اللَّهُ عَنْهُ) عَمُّ الرَّسُولِ، وَالصَّفُّ الآخَرُ يَقُودُهُ عُمَرُ، وَطَافُوا بِالكَعْبَةِ لَا يَخَافُونَ أَحَدًا، وَلِهَذَا أَسْمَاهُ رَسُولُ اللَّهِ (صَلَّى اللَّهُ عَلَيْهِ وَسَلَّمَ) الفَارُوقَ؛ لِأَنَّهُ فَرَّقَ بَيْنَ الحَقِّ وَالبَاطِلِ.

الأهداف

- يسرد قصة إسلام سيدنا عمر بن الخطاب (رضي الله عنه).
- يحدد سبب تسمية سيدنا عمر بن الخطاب (رضي الله عنه) الفاروق.

هِجْرَةُ سَيِّدِنَا عُمَرَ بْنِ الخَطَّابِ (رَضِيَ اللَّهُ عَنْهُ)

هَاجَرَ سَيِّدُنَا عُمَرُ بْنُ الخَطَّابِ (رَضِيَ اللَّهُ عَنْهُ) إِلَى الـمَدِينَةِ، وَبَذَلَ الكَثِيرَ فِي نُصْرَةِ الإِسْلَامِ وَالـمُسْلِمِينَ بِمَالِهِ وَنَفْسِهِ، ثُمَّ تَوَلَّى الخِلَافَةَ بَعْدَ وَفَاةِ سَيِّدِنَا أَبِي بَكْرٍ الصِّدِّيقِ (رَضِيَ اللَّهُ عَنْهُ) فِي السَّنَةِ الثَّالِثَةَ عَشْرَةَ مِنَ الهِجْرَةِ، وَاتَّصَفَ بِالتَّقْوَى، وَكَانَ رَحِيمًا بِالـمُسْلِمِينَ، وَشَدِيدًا عَلَى الكَافِرِينَ.

رَحْمَةُ سَيِّدِنَا عُمَرَ (رَضِيَ اللَّهُ عَنْهُ)

كَانَ (رَضِيَ اللَّهُ عَنْهُ) يَـمُرُّ فِي أَنْحَاءِ البِلَادِ لِيَطْمَئِنَّ عَلَى أَحْوَالِ النَّاسِ، وَفِي يَوْمٍ وَجَدَ امْرَأَةً فَقِيرَةً وَأَوْلَادَهَا يَبْكُونَ مِنَ الجُوعِ؛ فَذَهَبَ سَيِّدُنَا عُمَرُ (رَضِيَ اللَّهُ عَنْهُ) مُسْرِعًا إِلَى بَيْتِ مَالِ الـمُسْلِمِينَ، وَأَحْضَرَ دَقِيقًا وَزَيْتًا، ثُمَّ رَجَعَ إِلَيْهِمْ وَقَامَ بِإِعْدَادِ الطَّعَامِ بِنَفْسِهِ فَأَكَلُوا وَشَبِعُوا، وَقَالَ لِلمَرْأَةِ: عِنْدَمَا يَنْتَهِي الطَّعَامُ مِنْ عِنْدِكِ تَعَالَيْ إِلَيَّ.

خِلَافَةُ سَيِّدِنَا عُمَرَ (رَضِيَ اللَّهُ عَنْهُ)

فَتَحَ سَيِّدُنَا عُمَرُ (رَضِيَ اللَّهُ عَنْهُ) بَيْتَ الـمَقْدِسِ، وَبِلَادَ فَارِس، وَالشَّامَ، وَمِصْرَ.. وَتَوَسَّعَتِ الدَّوْلَةُ الإِسْلَامِيَّةُ فِي عَهْدِهِ، وَانْتَشَرَ الدِّينُ الإِسْلَامِيُّ.

وَفَاةُ سَيِّدِنَا عُمَرَ (رَضِيَ اللَّهُ عَنْهُ)

وَبَيْنَمَا يُصَلِّي سَيِّدُنَا عُمَرُ (رَضِيَ اللَّهُ عَنْهُ) الفَجْرَ بِمَسْجِدِ رَسُولِ اللَّهِ (صَلَّى اللَّهُ عَلَيْهِ وَسَلَّمَ) طَعَنَهُ أَبُو لُؤْلُؤَةَ الـمَجُوسِيُّ وَقَتَلَهُ؛ فَحَزِنَ الـمُسْلِمُونَ حُزْنًا شَدِيدًا عَلَى وَفَاتِهِ، وَدُفِنَ بِجِوَارِ الرَّسُولِ (صَلَّى اللَّهُ عَلَيْهِ وَسَلَّمَ)، و سَيِّدِنَا أَبِي بَكْرٍ الصِّدِّيقِ (رَضِيَ اللَّهُ عَنْهُ).

الأهداف

- يسرد قصة هجرة سيدنا عمر بن الخطاب (رضي الله عنه).
- يعدِّد أهم أعمال سيدنا عمر بن الخطاب (رضي الله عنه).
- يذكر صفة اتسم بها سيدنا عمر بن الخطاب (رضي الله عنه).

ابْحَثْ عَنْ إِجَابَةِ الأَسْئِلَةِ الآتِيَةِ وَظَلِّلْهَا، ثُمَّ اكْتُبْهَا فِي مَكَانِهَا الصَّحِيح

ب	ي	ت	ا	ل	م	ق	د	س
ث	ف	ا	ط	م	ة	ع	ش	م
ا	ل	ف	ا	ر	و	ق	ذ	ك
ن	ع	د	ا	ل	ر	ح	م	ة
ي	ب	ا	ل	ت	ج	ا	ر	ة

- وُلِدَ سَيِّدُنَا عُمَرُ بْنُ الخَطَّابِ (رَضِيَ اللَّهُ عَنْهُ) فِي ----------.
- عَمِلَ سَيِّدُنَا عُمَرُ بْنُ الخَطَّابِ (رَضِيَ اللَّهُ عَنْهُ) ----------.
- سَمَّى الرَّسُولُ (صَلَّى اللَّهُ عَلَيْهِ وَسَلَّمَ) سَيِّدَنَا عُمَرَ (رَضِيَ اللَّهُ عَنْهُ) ----------.
- سَيِّدُنَا عُمَرُ (رَضِيَ اللَّهُ عَنْهُ) هُوَ ---------- الخُلَفَاءِ الرَّاشِدِينَ.
- فَتَحَ سَيِّدُنَا عُمَرُ بْنُ الخَطَّابِ (رَضِيَ اللَّهُ عَنْهُ) ----------.
- أَسْلَمَ سَيِّدُنَا عُمَرُ بْنُ الخَطَّابِ (رَضِيَ اللَّهُ عَنْهُ) بَعْدَ أَنْ سَمِعَ آيَاتِ القُرْآنِ تُتْلَى فِي بَيْتِ أُخْتِهِ ----------.
- مِنْ صِفَاتِ سَيِّدِنَا عُمَرَ بْنِ الخَطَّابِ (رَضِيَ اللَّهُ عَنْهُ) ----------.

الأهداف

- نشاط «سيدنا عمر بن الخطاب رضي الله عنه» - يتدرب على سيرته (رضي الله عنه) من خلال البحث عن الكلمة الصحيحة، ووضعها في المكان المناسب.

الدَّرْسُ الثَّانِي

سَيِّدُنَا عُثْمَانُ بْنُ عَفَّانَ (رَضِيَ اللَّـهُ عَنْهُ)

مَنْ سَيِّدُنَا عُثْمَانُ بْنُ عَفَّانَ (رَضِيَ اللَّهُ عَنْهُ)؟

هُوَ ثَالِثُ الْخُلَفَاءِ الرَّاشِدِينَ بَعْدَ سَيِّدِنَا أَبِي بَكْرٍ الصِّدِّيقِ، وَسَيِّدِنَا عُمَرَ بْنِ الخَطَّابِ (رَضِيَ اللَّهُ عَنْهُمَا)، وَهُوَ مِنَ الَّذِينَ بَشَّرَهُمْ رَسُولُ اللَّهِ (صَلَّى اللَّهُ عَلَيْهِ وَسَلَّمَ) بِدُخُولِ الجَنَّةِ.. أَسْلَمَ سَيِّدُنَا عُثْمَانُ بْنُ عَفَّانَ عَلَى يَدِ سَيِّدِنَا أَبِي بَكْرٍ الصِّدِّيقِ (رَضِيَ اللَّهُ عَنْهُمَا)، وَكَانَ عُثْمَانُ (رَضِيَ اللَّهُ عَنْهُ) غَنِيًّا، وَكَانَ يَعْمَلُ بِالتِّجَارَةِ.

ذُو النُّورَيْن

تَزَوَّجَ سَيِّدُنَا عُثْمَانُ بْنُ عَفَّانَ (رَضِيَ اللَّهُ عَنْهُ) مِنَ السَّيِّدَةِ رُقَيَّةَ (رَضِيَ اللَّهُ عَنْهَا) ابْنَةِ الرَّسُولِ (صَلَّى اللَّهُ عَلَيْهِ وَسَلَّمَ)، وَهَاجَرَا مَعًا إِلَى الحَبَشَةِ، ثُمَّ إِلَى المَدِينَةِ؛ وهناك مَرِضَتْ (رَضِيَ اللَّهُ عَنْهَا) وَتُوفِّيَتْ، فَتَزَوَّجَ سَيِّدُنَا عُثْمَانُ (رَضِيَ اللَّهُ عَنْهُ) ابْنَةَ الرَّسُولِ الثَّانِيَةَ السَّيِّدَةَ أُمَّ كُلْثُومٍ(رَضِيَ اللَّهُ عَنْهَا)، وَلِهَذَا لُقِّبَ بِذِي النُّورَيْنِ؛ لِزَوَاجِهِ مِنِ ابْنَتَيْ رَسُولِ اللَّهِ (صَلَّى اللَّهُ عَلَيْهِ وَسَلَّمَ).

الأهداف

- يسرد قصة إسلام سيدنا عثمان بن عفان (رضي الله عنه).
- يحدد ترتيب سيدنا عثمان بن عفان (رضي الله عنه) بين الخلفاء الراشدين.
- يشرح سبب تسمية سيدنا عثمان بن عفان (رضي الله عنه) ذا النوريْن.

تَابِعْ: سَيِّدنَا عُثْمَان بْن عَفَّان (رَضِيَ اللَّـهُ عَنْهُ)

فَضَائِلُ سَيِّدِنَا عُثْمَانَ (رَضِيَ اللَّـهُ عَنْهُ)

اتَّصَفَ سَيِّدُنَا عُثْمَانُ بْنُ عَفَّانَ (رَضِيَ اللَّهُ عَنْهُ) بِالحَيَاءِ، وَحُسْنِ الخُلُقِ، وَالكَرَمِ، وَالعَطَاءِ؛ لِمَا كَانَ يَبْذُلُهُ مِنْ مَالٍ لِنُصْرَةِ الإِسْلَامِ وَالمُسْلِمِينَ.

بِئْرُ رُومَةَ

اشْتَرَى سَيِّدُنَا عُثْمَانُ (رَضِيَ اللَّهُ عَنْهُ) بِئْرًا فِي المَدِينَةِ تُسَمَّى بِئْرَ رُومَةَ مِنْ رَجُلٍ يَهُودِيٍّ - كَانَ يَبِيعُ المَاءَ لِلنَّاسِ - وَجَعَلَ المُسْلِمِينَ يَسْقُونَ مِنْهَا وَقْتَمَا يَشَاءُونَ.

تَجْهِيزُ جَيْشِ العُسْرَةِ

مِنَ الأَعْمَالِ العَظِيمَةِ الَّتِي قَامَ بِهَا سَيِّدُنَا عُثْمَانُ بْنُ عَفَّانَ (رَضِيَ اللَّهُ عَنْهُ) فِي حَيَاةِ الرَّسُولِ (صَلَّى اللَّهُ عَلَيْهِ وَسَلَّمَ) تَجْهِيزُ ثُلُثِ جَيْشِ المُسْلِمِينَ بِكُلِّ مَا يَحْتَاجُ إِلَيْهِ؛ اسْتِعْدَادًا لِلِقَاءِ الرُّومِ.

الأهداف

- يتعرَّف بعض الصفات التي اتسم بها سيدنا عثمان بن عفان (رضي الله عنه).
- يعدِّد بعض الأعمال التي قام بها سيدنا عثمان بن عفان (رضي الله عنه).

لَوِّنِ الـمَعْلُومَةَ الخَاصَّةَ بِسَيِّدِنَا عُثْمَانَ بْنِ عَفَّانَ (رَضِيَ اللَّـهُ عَنْهُ) حَتَّى تَصِلَ لاسْمِهِ أَعْلَى الصَّفْحَةِ

الأهداف

- نشاط «سيدنا عثمان بن عفان رضي الله عنه» – يتدرب على سيرته (رضي اللَّه عنه) من خلال اختيار المعلومات الخاصة به حتى يصل إلى نهاية الطريق.

الدَّرْسُ الثَّالِثُ

أُمَّهَاتُ الـمُؤْمِنِينَ ـ السَّيِّدَةُ عَائِشَةُ بِنْتُ أَبِي بَكْرٍ (رَضِيَ اللَّـهُ عَنْهُمَا)

مَنْ أُمَّهَاتُ الـمُؤْمِنِينَ؟

١

هُنَّ زَوْجَاتُ الرَّسُولِ (صَلَّى اللَّهُ عَلَيْهِ وَسَلَّمَ).

مَنِ السَّيِّدَةُ عَائِشَةُ (رَضِيَ اللَّهُ عَنْهَا)؟

هِيَ ابْنَةُ سَيِّدِنَا أَبِي بَكْرٍ الصِّدِّيقِ (رَضِيَ اللَّهُ عَنْهما) صَاحِبِ رَسُولِ اللَّهِ (صَلَّى اللَّهُ عَلَيْهِ وَسَلَّمَ)، وَأَوَّلِ الخُلَفَاءِ الرَّاشِدِينَ.

وُلِدَتِ السَّيِّدَةُ عَائِشَةُ (رَضِيَ اللَّهُ عَنْهَا) بَعْدَ بَعْثَةِ الرَّسُولِ (صَلَّى اللَّهُ عَلَيْهِ وَسَلَّمَ) بِأَرْبَعِ سَنَوَاتٍ؛ فَنَشَأَتْ فِي أُسْرَةٍ مُؤْمِنَةٍ، وَتَزَوَّجَهَا الرَّسُولُ (صَلَّى اللَّهُ عَلَيْهِ وَسَلَّمَ) بِمَكَّةَ قَبْلَ الهِجْرَةِ إِلَى المَدِينَةِ.

٢

فَضَائِلُ السَّيِّدَةِ عَائِشَةَ (رَضِيَ اللَّهُ عَنْهَا)

كَانَتِ السَّيِّدَةُ عَائِشَةُ (رَضِيَ اللَّهُ عَنْهَا) تُعَلِّمُ القُرْآنَ، وَالحَلَالَ، وَالحَرَامَ، وَكَانَ كِبَارُ الصَّحَابَةِ يَسْتَشِيرُونَهَا فِي أُمُورِ الدِّينِ، رَوَتِ السَّيِّدَةُ عَائِشَةُ (رَضِيَ اللَّهُ عَنْهَا) عَنْ رَسُولِ اللَّهِ (صَلَّى اللَّهُ عَلَيْهِ وَسَلَّمَ) أَحَادِيثَ كثيرة.

عُرِفَ عَنْهَا الزُّهْدُ وَالكَرَمُ؛ فَذَاتَ مَرَّةٍ بَعَثَ إِلَيْهَا مُعَاوِيَةُ بْنُ أَبِي سُفْيَانَ مِئَةَ أَلْفِ دِرْهَمٍ، فَقَسَّمَتْهَا عَلَى الفُقَرَاءِ وَالمُحْتَاجِينَ، وَلَمْ تُبْقِ لِنَفْسِهَا شَيْئًا.

تُوفِّيَتِ السَّيِّدَةُ عَائِشَةُ (رَضِيَ اللَّهُ عَنْهَا) فِي رَمَضَانَ سَنَةَ ٥٨هـ بِالمَدِينَةِ المُنَوَّرَةِ.

الأهداف

- يتعرَّف بعض أمهات المؤمنين (السيدة عائشة بنت أبي بكر رضي الله عنهما).
- يحدِّد بعض سيرة ونشأة السيدة عائشة (رضي الله عنها).
- يعدِّد بعض فضائل السيدة عائشة (رضي الله عنها).

فَكِّرْ وَاكْتُبْ ثَلاثَ مَعْلُومَاتٍ عَنِ السَّيِّدَةِ عَائِشَةَ (رَضِيَ اللَّـهُ عَنْهَا)

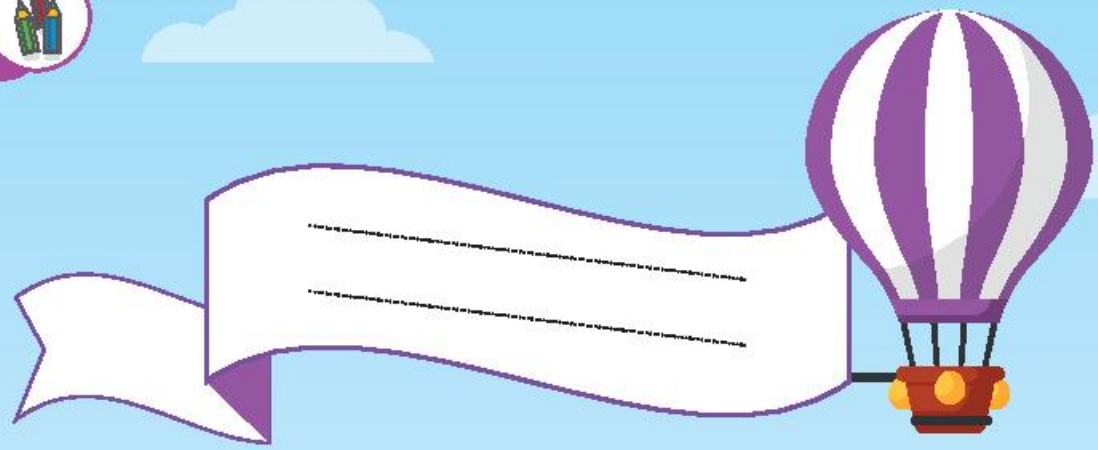

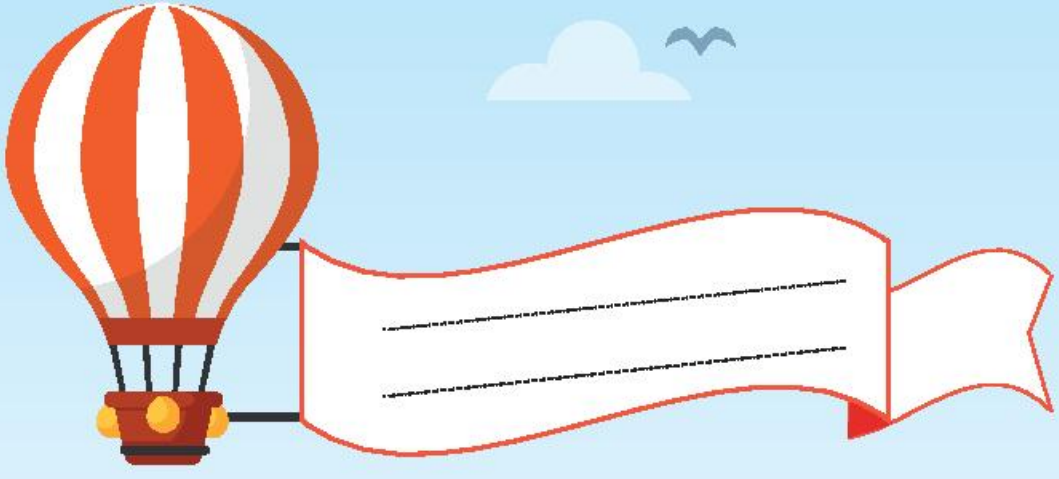

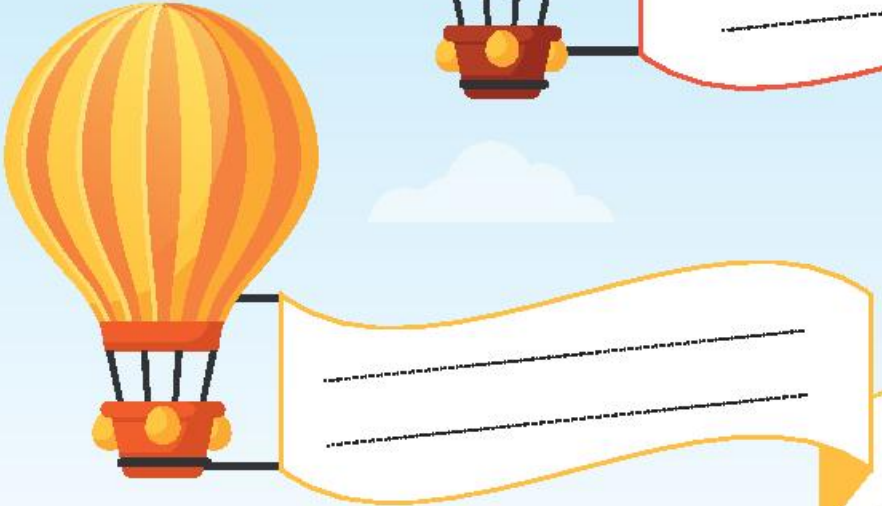

الأهداف

- نشاط «السيدة عائشة رضي الله عنها» – يتدرب على سيرتها (رضي اللَّه عنها) من خلال كتابة بعض المعلومات عنها.

الدَّرْسُ الرَّابِعُ

أُمَّهَاتُ الـمُؤْمِنِينَ ـ السَّيِّدَةُ حَفْصَةُ بِنْتُ عُمَرَ (رَضِيَ اللَّـهُ عَنْهُمَا)

مَنْ أُمَّهَاتُ الـمُؤْمِنِينَ؟

١

هُنَّ زَوْجَاتُ الرَّسُولِ (صَلَّى اللَّهُ عَلَيْهِ وَسَلَّمَ).

مَنِ السَّيِّدَةُ حَفْصَةُ (رَضِيَ اللَّهُ عَنْهَا)؟

هِيَ ابْنَةُ سَيِّدِنَا عُمَرَ بْنِ الخَطَّابِ (رَضِيَ اللَّهُ عَنْهما) صَاحِبِ الرَّسُولِ (صَلَّى اللَّهُ عَلَيْهِ وَسَلَّمَ)، وَثَانِي الخُلَفَاءِ الرَّاشِدِينَ.. وُلِدَتِ السَّيِّدَةُ حَفْصَةُ (رَضِيَ اللَّهُ عَنْهَا) قَبْلَ بَعْثَةِ الرَّسُولِ (صَلَّى اللَّهُ عَلَيْهِ وَسَلَّمَ) بِخَمْسِ سَنَوَاتٍ، وَأَسْلَمَتْ فِي مَكَّةَ مَعَ زَوْجِهَا الأَوَّلِ، ثُمَّ هَاجَرَتْ مَعَهُ إِلَى الـمَدِينَةِ، وَلـمَّا اسْتُشْهِدَ زَوْجُهَا تَزَوَّجَهَا رَسُولُ اللهِ (صَلَّى اللَّهُ عَلَيْهِ وَسَلَّمَ)؛ إِكْرَامًا لَهَا وَلأَبِيهَا سَيِّدِنَا عُمَرَ بْنِ الخَطَّابِ (رَضِيَ اللَّهُ عَنْهُ).. كَانَتْ كَثِيرَةَ الصَّوْمِ وَالصَّلَاةِ، وَكَانَ كِبَارُ الصَّحَابَةِ يَرْجِعُونَ إِلَيْهَا لِيَسْأَلُوهَا فِي أُمُورِ الدِّينِ.

٢

حَارِسَةُ القُرْآنِ

بعدَ وَفَاةِ الرَّسُولِ (صَلَّى اللَّهُ عَلَيْهِ وَسَلَّمَ)، وَأَثْنَاءَ خِلَافَةِ سَيِّدِنَا أَبِي بَكْرٍ الصِّدِّيقِ (رَضِيَ اللَّهُ عَنْهُ) تَقَرَّرَ جَمْعُ القُرْآنِ.. احْتَفَظَ سَيِّدُنَا أَبُو بَكْرٍ الصِّدِّيقُ (رَضِيَ اللَّهُ عَنْهُ) بِالقُرْآنِ عِنْدَهُ، ثُمَّ صَارَ عِنْدَ سَيِّدِنَا عُمَرَ بْنِ الخَطَّابِ (رَضِيَ اللَّهُ عَنْهُ)، وَبَعْدَ وَفَاتِهِ صَارَ عِنْدَ السَّيِّدَةِ حَفْصَةَ (رَضِيَ اللَّهُ عَنْهَا)؛ فَسُمِّيَتْ حَارِسَةَ القُرْآنِ.

تُوفِّيَتِ السَّيِّدَةُ حَفْصَةُ (رَضِيَ اللَّهُ عَنْهَا) فِي شَهْرِ شَعْبَانَ مِنَ العَامِ ٤١هـ بِالـمَدِينَةِ، وَدُفِنَتْ فِي البَقِيعِ.

الأهداف

- يتعرف بعض أمهات المؤمنين (السيدة حفصة بنت عمر رضي الله عنهما).
- يتعرف سيرة ونشأة السيدة حفصة (رضي الله عنها)، والاسم الذي لُقبت به (رضي الله عنها) وسبب تسميتها به.
- يعدد بعض فضائل السيدة حفصة (رضي الله عنها).

فَكِّرْ وَاخْتَرْ

فَكِّرْ وَاكْتُبْ ثَلاثَ مَعْلُومَاتٍ عَنِ السَّيِّدَةِ حَفْصَةَ (رَضِيَ اللَّـهُ عَنْهَا)

.....

.....

.....

.....

.....

.....

الأهداف

- نشاط «السيدة حفصة رضي الله عنها» – يتدرب على سيرتها (رضي اللَّه عنها) من خلال كتابة الاسم الذي لُقبت به، وبعض المعلومات عنها.

قِصَّـــة:

عَنِ العَطَاء

طَرَقَتْ فَرِيدَةُ بَابَ حُجْرَةِ زِيَادٍ، فَأَذِنَ لَهَا بِالدُّخُولِ، فَوَجَدَتْ مَعَهُ عُمَرَ وَمَرْيَمَ؛
فَقَالَ عُمَرُ:
اجْتِمَاعُنَا لِفِعْلِ الخَيْرِ، سَأَتَّصِلُ بِيَحْيَى وَعَلِيٍّ؛ لِيَحْضُرَا لأَمْرٍ مُهِمٍّ.

حَضَرَ الصَّدِيقَانِ، وَقَالَ عَلِيٌّ: مَا هَذَا الأَمْرُ المُهِمُّ؟ فَقَالَتْ مَرْيمُ: مُنْذُ فَتْرَةٍ، وَنَحْنُ نَرَى العُمَّالَ يَجْتَهِدُونَ فِي بِنَاءِ المَبْنَى الَّذِي يُوَاجِهُ بَيْتَنَا. أَكْمَلَ عُمَرُ: وَاليَوْمَ وَجَدْنَا لَافِتَةً كَبِيرَةً مَكْتُوبًا عَلَيْهَا المَرْكَزُ الطِّبِّيُّ. قَالَ زِيَادٌ: فَلِمَ لَا يَكُونُ لَنَا دَوْرٌ فِي هَذَا المَشْرُوعِ الخَيْرِيِّ؟

وَفِي اليَوْمِ التَّالِي، ذَهَبَ الأَصْدِقَاءُ لِمُقَابَلَةِ د.إِبْرَاهِيمَ مُدِيرِ المَرْكَزِ، وَقَالَ لَهُمْ: العِلَاجُ بِالمَرْكَزِ سَيَكُونُ بِالمَجَّانِ، وَهُوَ مَا يَعْنِي أَنَّ أُجُورَ العَامِلِينَ يَجِبُ أَنْ تَكُونَ قليلة،وَهَذِهِ إِحْدَى المُشْكِلَاتِ الَّتِي تُوَاجِهُنَا. رَدَّتْ مَرْيَمُ: دَعْنَا نُنَاقِشِ الأَمْرَ مَعًا، وَنَعُدْ لَكَ بِالحَلِّ.

الأهداف

- يشرح معنى خُلق العطاء.
- يحدد الأثر الطيب لخُلق العطاء عليه وعلى من حوله.

قَالَ يَحْيَى: نَحْنُ السِّتَّةَ يُمكِنُ أَنْ نُخَصِّصَ سَاعَتَيْنِ بَعْدَ الـمَدْرَسَةِ بِالتَّبَادُلِ لحَجْزِ التَّذاكِرِ للمَرْضَى، وَتَنْظِيمِ وَتَنْظِيفِ الـمَكَانِ. فَقَالَ زِيَادٌ: يمكِنُنَا دَعْوَةُ الجِيرَانِ وَالأَهْلِ للتَّبَرُّعِ لِصَالِحِ الـمَرْكَزِ لِدَفْعِ أُجُورِ العَامِلِينَ، وَشِرَاءِ الـمُسْتَلْزَمَاتِ الطِّبِيَّةِ. قَالَتْ مَرِيَمُ: لقد قُمْتُ بِعَمَلِ تَصْمِيمٍ للدِّعَايَةِ وَالإِعْلَانِ عَنِ الـمَرْكَزِ، وَيمكِنُنَا طَبْعُهُ وَتَوْزِيعُهُ عَلَى الجِيرَانِ؛ لِنُشَجِّعَهُمْ عَلَى التَّبَرُّعِ.

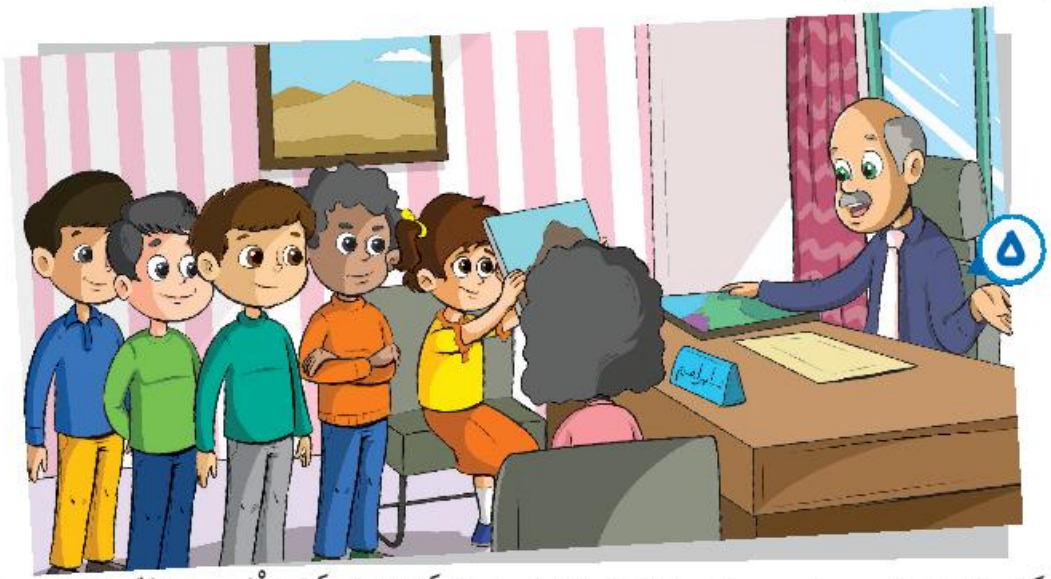

ذَهَبَ الأَصْدِقَاءُ إِلَى د.إِبْراهِيمَ، فَقَالَ لَهُمْ: لَمْ أَتَخَيَّلْ أَنْ تَأْتُوا بِكُلِّ هَذِهِ الحُلُولِ.. بَارَكَ اللَّهُ فِيكُمْ عَلَى تَعَاوُنِكُمْ عَلَى فِعْلِ الخَيْرِ، سَوْفَ أَعْرِضُ الفِكَرَ عَلَى زُمَلائِي، أَمَّا هَذِهِ اللَّوْحَاتُ فَتَعَالَوْا مَعِي لِنَرَى أَيْنَ سَنَضَعُهَا. فَرِحَ الأَصْدِقَاءُ وَغَادَرُوا الـمَرْكَزَ عَلَى وَعْدٍ مِنْ د.إِبْرَاهِيمَ بِأَنْ يَتَّصِلَ بِهِمْ فِي أَقْرَبِ وَقْتٍ مُمْكِنٍ.

الأهداف

- يستنتج أهمية أن يكون لكل فرد دورٌ في مساعدة الآخرين، وتطبيق خُلق العطاء.

فَكِّرْ مَعَ زُمَلائِكَ في أَرْبَعَةِ أَعْمَالٍ مُخْتَلِفَةٍ للبِرِّ وَالعَطاءِ يُمكِنُ للمُسْلِمِ الإسْهَامُ فِيهَا، ثُمَّ ارْسُمْهَا وَاكْتُبِ اسْمَهَا

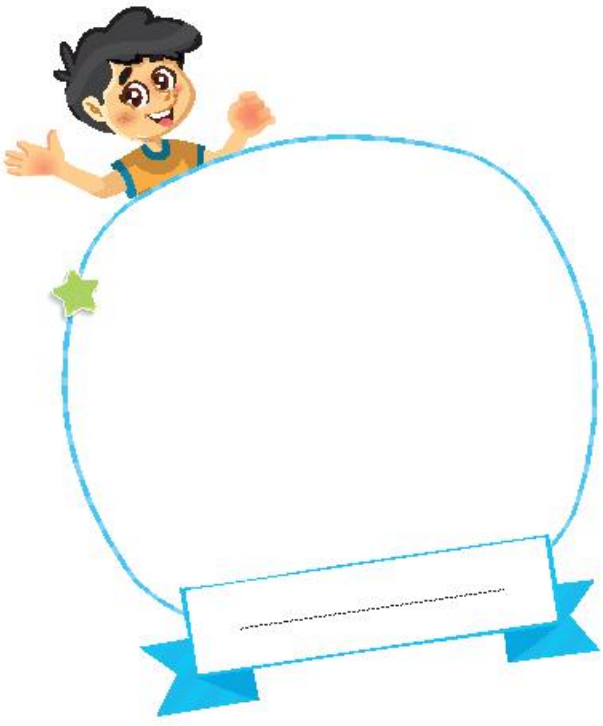

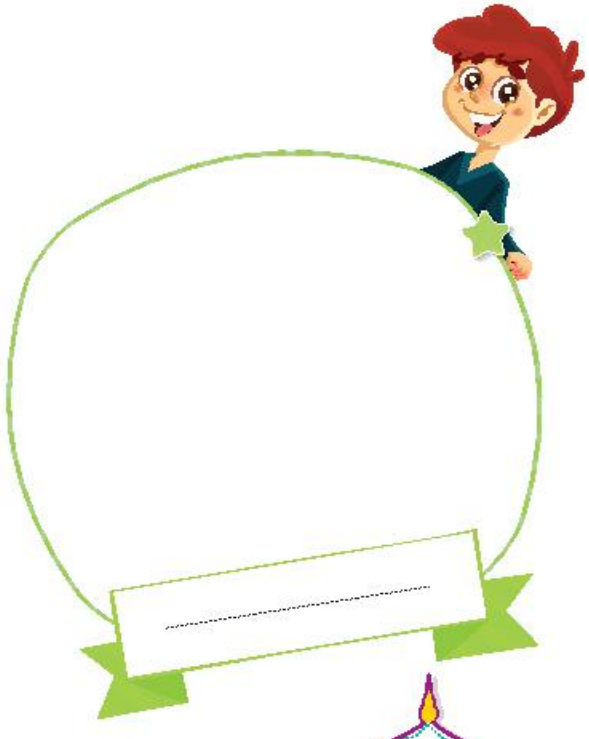

الأهداف

- نشاط «خُلق العطاء» – يتدرب على خُلق العطاء من خلال التفكير في أربعة أعمال مختلفة للبر والعطاء يمكنه الإسهام فيها.

الدَّرْسُ الأَوَّلُ

الصَّوْمُ

صَوْمُ رَمَضَانَ هُوَ أَحَدُ أَرْكَانِ الإِسْلَامِ، يَبْدَأُ شَهْرُ رَمَضَانُ بِرُؤْيَةِ الهِلَالِ. قَالَ رَسُولُ اللَّهِ (صَلَّى اللَّهُ عَلَيْهِ وَسَلَّمَ):

«صُومُوا لِرُؤْيَتِهِ وَأَفْطِرُوا لِرُؤْيَتِهِ». (مُتَّفَقٌ عَلَيْهِ)

وَالصَّوْمُ هُوَ الإِمْسَاكُ عَنِ الطَّعَامِ وَالشَّرَابِ مِنْ طُلُوعِ الفَجْرِ إِلَى غُرُوبِ الشَّمْسِ.

وَالصَّوْمُ وَاجِبٌ عَلَى كُلِّ مُسْلِمٍ، عَاقِلٍ، بَالِغٍ، قَادِرٍ. وَعِنْدَ رُؤْيَةِ الهِلَالِ يَنْوِي المُسْلِمُ صَوْمَ شَهْرِ رَمَضَانَ، وَالنِّيَّةُ هِيَ العَزْمُ عَلَى الصِّيَامِ، وَمَحَلُّهَا القَلْبُ.

وَلَقَدْ أَوْصَانَا الرَّسُولُ (صَلَّى اللَّهُ عَلَيْهِ وَسَلَّمَ) بِالسَّحُورِ، وَهُوَ تَنَاوُلُ شَيْءٍ مِنَ الطَّعَامِ قَبْلَ أَذَانِ الفَجْرِ، فَقَالَ: «تَسَحَّرُوا فَإِنَّ فِي السَّحُورِ بَرَكَةً». (مُتَّفَقٌ عَلَيْهِ)

وَيُسْتَحَبُّ فِي شَهْرِ رَمَضَانَ الإِكْثَارُ مِنَ الدُّعَاءِ، وَتِلَاوَةِ القُرْآنِ، وَالقِيَامُ بِأَعْمَالِ الخَيْرِ.

الأهداف

- يتعرَّف أن الصوم هو أحد أركان الإسلام.
- يشرح معنى الصوم، وشروطه، وآدابه.
- يعدِّد بعض الأعمال المستحبَّة في شهر رمضان.

لَوِّنْ دَوَائِرَ الطَّرِيقِ، ثُمَّ أَكْمِلِ الجَدْوَلَ بِالأَعْمَالِ وَالعِبَادَاتِ الَّتِي قُمْتَ بِهَا فِي كُلِّ يَوْمٍ مِنْ أَيَّامِ شَهْرِ رَمَضَانَ

الأهداف

- يتدرب على الأعمال الصالحة في شهر رمضان من خلال القيام بعمل صالح يوميًّا، ثم كتابته في الجدول، وتلوين الدائرة الخاصة بكل يوم.

جَدْوَلُ الأَعْمَالِ وَالعِبَادَاتِ

١ رَمَضَان	
٢ رَمَضَان	
٣ رَمَضَان	
٤ رَمَضَان	
٥ رَمَضَان	
٦ رَمَضَان	
٧ رَمَضَان	
٨ رَمَضَان	
٩ رَمَضَان	
١٠ رَمَضَان	
١١ رَمَضَان	
١٢ رَمَضَان	
١٣ رَمَضَان	
١٤ رَمَضَان	
١٥ رَمَضَان	
١٦ رَمَضَان	
١٧ رَمَضَان	
١٨ رَمَضَان	
١٩ رَمَضَان	
٢٠ رَمَضَان	
٢١ رَمَضَان	
٢٢ رَمَضَان	
٢٣ رَمَضَان	
٢٤ رَمَضَان	
٢٥ رَمَضَان	
٢٦ رَمَضَان	
٢٧ رَمَضَان	
٢٨ رَمَضَان	
٢٩ رَمَضَان	
٣٠ رَمَضَان	

اكْتُبْ ثَلاثًا مِنْ سُنَنِ وَآدَابِ العِيدِ

الأهداف

- يتدرب على الأعمال الصالحة في رمضان.
- يتدرب على سُنَن وآداب العيد.

الدَّرْسُ الثَّانِي

عِيدُ الفِطْرِ

يَحْتَفِلُ الـمُسْلِمُونَ بِعِيدِ الفِطْرِ بَعْدَ نِهَايَةِ شَهْرِ رَمَضَانَ عِنْدَ رُؤْيَةِ هِلَالِ شَهْرِ شَوَّالٍ وَلِـمُدَّةِ ثَلَاثَةِ أَيَّامٍ، يَتَوَجَّهُ الـمُسْلِمُونَ إِلَى السَّاحَاتِ بَعْدَ طُلُوعِ شَمْسِ اليَوْمِ الأَوَّلِ لأَدَاءِ صَلَاةِ العِيدِ.

وَمِنْ سُنَنِ وَآدَابِ الاحْتِفَالِ بِعِيدِ الفِطْرِ

- التَّكْبِيرُ.
- الاغْتِسَالُ لِصَلَاةِ العِيدِ، وَارْتِدَاءُ أَحْسَنِ الثِّيَابِ.
- تَنَاوُلُ شَيْءٍ مِنَ الطَّعَامِ قَبْلَ الذَّهَابِ لِصَلَاةِ العِيدِ.
- التَّهْنِئَةُ بِالعِيدِ.
- الحِرْصُ عَلَى صِلَةِ الأَرْحَامِ، وَزِيَارَةِ الأَقْرِبَاءِ

الأهداف

- يحدد وقت عيد الفطر، وأهميته.
- يردد صيغة تكبير العيد.
- يحدد سُنن وآداب الاحتفال بعيد الفطر.

نَشِيد: عِيدُ الفِطْرِ

بَعْدَ صِيَامٍ فِي رَمَضَانْ ..... هَلَّ هِلَالُ الْعِيدِ وَبَانْ

أَخْرُجُ فِيهِ مَعَ أَصْحَابِي ..... أَفْرَحُ أَمْرَحُ مَعَ أَلْعَابِي

أَجْلِسُ فِيهِ مَعَ جِيرَانِي ..... مِنْ أَطْفَالٍ أَوْ شُبَّانِ

أَلْبَسُ فِيهِ كُلَّ جَدِيدِ ..... أَشْدُو فِيهِ بِالْأَنَاشِيدِ

الأهداف

- يردد نشيد عيد الفطر.

قِصَّـــة:

عَنِ الـمُشَارَكَةِ

دَخَـلَ الجَـدُّ وَالأَحْفَـادُ الـمَنْزِلَ، وَكَانَـتْ وَالِدَتُهُـمْ فِي انْتِظَارِهِـمْ، فَقَالَـتْ: مَـا كُلُّ هَـذَا؟ هَـلِ اشْـتَرَيْتُمْ كُلَّ مَـا بِالسُّـوقِ؟ ضَحِـكَ عُمَـرُ، وَقَـالَ: لَا، بَـلْ مُسْـتَلزَمَاتِ العِيـدِ فَقَـطْ.
قَالَـتْ مَرْيـمُ: هَـذَا فُسْـتَانُ فَرِيـدَةَ، وَهَـذَا فُسْـتَانِي.. قَـالَ زِيَـادٌ: وَهَـذِهِ مَلَابِـسُ عُمَـرَ، وَهَـذِهِ مَلَابِـسِي.

قَالَـتْ وَالِدَةُ زِيَادٍ: وَمَاذَا عَنْ هَـذِهِ الحَقِيبَةِ؟
قَالَـتْ فَرِيدَةُ: هَذِهِ لُعَبٌ صَغِيرَةٌ اشْـتَرَيْنَاهَا؛ كَيْ نُوَزِّعَهـا عَلَى الصِّغَـارِ بَعْدَ صَلَاةِ العِيدِ؛ فَهُـمْ جِيرَانُنَا وَعَلَيْنَا إِدْخَالُ الـسُّرُورِ عَلَى قُلُوبِهِمْ، رَدَّتْ وَالِـدَةُ زِيَادٍ: يَا لَهَا مِـنْ فِكْرَةٍ جَمِيلَةٍ!

وَفِي صَبَـاحِ اليَوْمِ التَّالِي، اسْـتَيْقَظَ الجَدُّ وَأَهْلُ البَيْـتِ لِصَلَاةِ العِيدِ، وَاسْـتَعَدُّوا لِلنُّزُولِ، وَكَانَـتْ جَارَتُهُمُ الجَدَّةُ نُـورُ تَعِيشُ وَحْدَهَا، فَذَهَبَ زِيَـادٌ وَطَرَقَ بَابَهَا، وَقَالَ:
هَـلْ أَنْـتِ مُسْـتَعِدَّةٌ لِلصَّـلَاةِ أَيَّتُهَـا الجَـدَّةُ نُـورُ؟
قَالَـتْ: نَعَم يَا بُنَي، بَارَكَ اللَّـهُ فِيكَ.

الأهداف

- يحدد الأثر الطيب للمشاركة وإدخال السرور على الآخرين، عليه وعلى من حوله.
- يحدد أهمية إكرام الضيف، والجار.
- يردد حديثين عن أهمية إكرام الضيف، والجار.

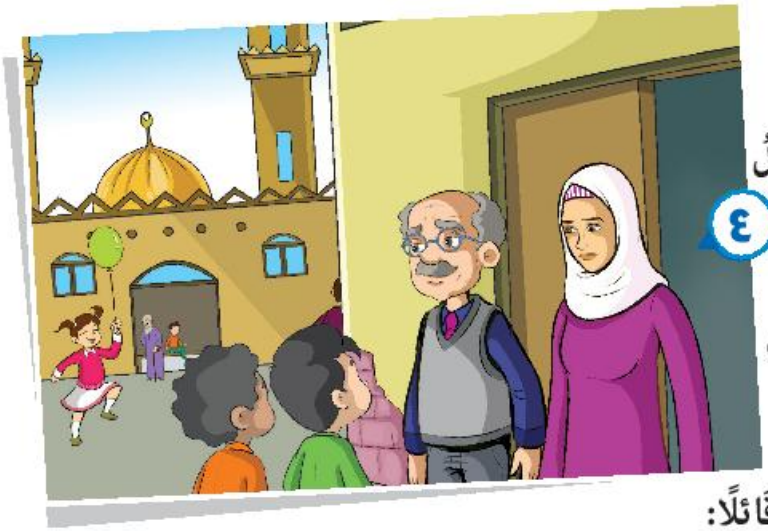

بَعْدَ انْتِهَاءِ الصَّلَاةِ وَقَفَ الْمُصَلُّونَ لِيُهَنِّئَ بَعْضُهُمْ بَعْضًا بِحُلُولِ العِيدِ.. وفي طَرِيقِ العَوْدَةِ سَأَلَ عُمَرُ: تُرَى، أَيْنَ سَنَتَناوَلُ الكَعْكَ اللَّذِيذَ؟ فَرَدَّتْ وَالِدَةُ فَرِيدَةَ: فِي بَيْتِنَا إِنْ شَاءَ اللَّهُ يَا عُمَرُ، كَمَا تَعَوَّدْنَا كُلَّ عِيدٍ، فَنَظَرَ زِيَادٌ إِلَى أُمِّهِ، وَقَالَ لَهَا: وَلَكِنَّنِي مُتْعَبٌ؛ هَلْ يُمْكِنُنِي أَنْ أَنَامَ قَلِيلًا؟ فَسَمِعَهُ جَدُّهُ، وَقَالَ لَهُ: مِنْ كَرَمِ الضِّيَافَةِ أَنْ يَكُونَ كُلُّ أَهْلِ البَيْتِ فِي اسْتِقْبَالِ ضُيُوفِهِمْ، فَرَدَّ قَائِلًا: إِذَنْ، كُلُّ مَا أَحْتَاجُ إِلَيْهِ الآنَ هُوَ أَنْ أَمْسَحَ وَجْهِي بِالماءِ.

وَبَعْدَ قَلِيلٍ، حَضَرَتِ الجَدَّةُ نُورُ، وَأُسْرَةُ يَحْيَى، وَأُسْرَةُ عَلِيٍّ، وَمَعَ كُلٍّ مِنْهُمْ أَطْبَاقٌ شَهِيَّةٌ، وَكَعْكٌ لَذِيذٌ.
قَضَى الجَمِيعُ وَقْتًا طَيِّبًا، وَمَلأَتِ الضَّحِكَاتُ البَيْتَ، ثُمَّ انْصَرَفَتِ الأُسْرَتَانِ، وَكَذَلِكَ الجَدَّةُ نُورُ شَاكِرِينَ أَهْلَ الْمَنْزِلِ عَلَى حُسْنِ ضِيَافَتِهِمْ.

أَغْلَقَ الجَدُّ بَابَ الْمَنْزِلِ، ثُمَّ قَالَ لِأَحْفَادِهِ: كَانَ يَوْمًا جَمِيلًا، سَعِدْنَا فِيهِ، وَأَدْخَلْنَا السُّرُورَ عَلَى أَهْلِنَا وَجِيرَانِنَا، وَاتَّبَعْنَا تَعَالِيمَ رَسُولِنَا الكَرِيمِ (صَلَّى اللَّهُ عَلَيْهِ وَسَلَّمَ) عِنْدَمَا قَالَ: «مَنْ كَانَ يُؤْمِنُ بِاللَّهِ وَاليَوْمِ الآخِرِ فَلْيُكْرِمْ جَارَهُ، مَنْ كَانَ يُؤْمِنُ بِاللَّهِ وَاليَوْمِ الآخِرِ فَلْيُكْرِمْ ضَيْفَهُ».(مُتَّفَقٌ عَلَيْهِ وَاللَّفظُ لِمُسْلِم)

أكْمِلِ الحَدِيثَ

قَالَ رسول اللّه (صَلَّى اللّهُ عَلَيْهِ وَسَلَّمَ)

"مَنْ كَانَ يُؤْمِنُ بِاللّهِ وَاليَوْمِ الآخِرِ

---------- جَارَهُ". (مُتَّفَقٌ عَلَيْهِ)

اكْتُبْ أَسْمَاءَ ثَلاثَةٍ مِنْ جِيرَانِكَ، ثُمَّ فَكِّرْ فِي كَيْفِيَّةِ مُشَارَكَتِهِمْ فَرَحَهُمْ أَوْ حُزْنَهُمْ

الأهداف

- نشاط «الجيران» – يتدرب على حُسن معاملة الجيران من خلال التفكير في كيفية مشاركة جيرانه في فرحهم، وحزنهم.

لاحِظْ وَتَعَلَّمْ

أكْمِلِ الحَدِيثَ

قَالَ رسول اللّه (صَلَّى اللّهُ عَلَيْهِ وَسَلَّمَ)

مَنْ كَانَ يُؤْمِنُ بِاللّهِ وَاليَوْمِ الآخِرِ

---------- ضَيْفَهُ. (مُتَّفَقٌ عَلَيْهِ)

دَعَاكَ صَدِيقٌ لَكَ إِلَى بَيْتِهِ للاحْتِفَالِ بِنَجَاحِهِ؛ فَمَا الَّذِي سَتَقُومُ بِهِ لِـمُشَارَكَتِهِ فَرْحَتَهُ بِنَجَاحِهِ؟ وَمَا الَّذِي يَجِبُ أَنْ يَقُومَ بِهِ صَدِيقُكَ لِيُحْسِنَ ضِيَافَتَكَ؟

سَيَقُومُ صَدِيقِي بِـ	سَأَقُومُ أَنَا بِـ
----------	----------
----------	----------
----------	----------
----------	----------

- نشاط «إكرام الضيف» - يتدرب على خُلق إكرام الضيف من خلال التفكير في ما يجب أن يفعله المستضيف.

جميع الحقوق محفوظة © 2023 / 2022

يحظر طبع أو نشر أو تصوير أو تخزين أو توزيع
أي جزء من هذا الكتاب بأية وسيلة إلكترونية أو ميكانيكية
أو بالتصوير أو خلاف ذلك .

رقم الإيداع : ٢٠٨١٣/ ٢٠٢٢

العام الدراسي ٢٠٢٢ - ٢٠٢٣

مقاس الكتاب	ورق المتن	ورق الغلاف	ألوان الكتاب	عدد صفحات الكتاب	عدد الملازم
٢١ × ٢٧,٥ سم	٧٠ جرام مط أبيض فاخر	٢٠٠ جرام كوشيه	المتن والغلاف ٤ لون	٨٤ صفحة بالغلاف	١٠,٥ ملزمة

طبع بمطابع دار نهضة مصر للنشر بالسادس من أكتوبر